盛京時報
發行者 康德新聞社 新京特別市中央通四三號
發行所 康德新聞社奉天支社 奉天市大和區關田町九號
報資每月一圓六角 每份七分 國內每份
廣告每行一圓(二十六字) 另議長期

東亞共榮圈陣容益固

完成歷史上偉大的使命

菲島獨立斐然新邦 輝煌大業永垂不朽

【馬尼剌十五日電】菲律賓一擺過去四世紀屈辱的歷史，以十四日爲期，邁進輝煌獨立共和國之巨步，現在苛烈的決戰下，大東亞新秩序建設，節節進展之秋，菲律賓共和國誕生，不啻愈益增強了大東亞共榮圈磐石之重，原來使令東亞脫離美英桎梏的日本大理想，已經由於實施對華新政策，對緬甸供與獨立，爪哇馬來原住民參與政治等，相繼實踐，但是，這一次菲律賓共和國獨立，實可以說是畫龍點睛了，也可以說是日本基於八紘一宇大理想，完成對於大東亞共榮圈建設完璧的布陣，菲律賓乃至勞雷爾大總統以下全國民，對於日本這般的誠意和實踐，將舉其全力，致對日協力之誠，對於獨立國菲律賓共和國的建設，也以凡有的努力，期今日輝煌的榮光，永垂不朽。

大總統就任式

【馬尼剌十四日電】千八百萬菲島民待望之菲律賓共和國，已於大東亞戰下意義深遠之十月十四日，以勞雷爾大總統爲政府首腦儼然獨立，是日午前八時，日本政府在菲島建國大典之前，首以菲島方面陸軍最高指揮官名義，聲明撤廢軍政，甚此，在國會會議堂前之式場，於午前九時四十分，獨立菲律賓共和國，大總統就任式，尤凝結復興亞細亞興隆大道之全菲島民歡喜，感激嚴肅執行，參集者爲菲律賓側高官以下，日本村田特命全權大使，菲島方面陸軍最高指揮官以下大日本帝國來賓，有末陸軍、矢野海軍兩代表等，在齊集式場兩院，貴衆兩院，議會各代表等，在齊集式場前廣場之三十萬民衆，凝視歷史的瞬間裡，首由巴爾加斯行政長官起立，發表大日本帝國撤廢軍政之旨，代表全菲島民，對日本之好意表明深謝其誠意，獨立準備委員會委員長霍賽、皮、勞雷爾氏起立，以明朗清統之語調，朗讀獨立宣言，「菲律賓共和國」宣言獨立曰，『菲律賓共和國』之國旗，在感激氣氛裡，於午前九時五十分，呈光燦爛之國旗，由七十四發禮砲之轟鳴之手，揭揚於中央，同時吹奏菲律賓國歌，僑揚菲國建國之首都馬尼剌，以及全菲島寺院，成鳴鐘祝福獨立之完成，次於十時五分，由巴爾加斯行政長官布告選擧大總統之結果，同十分，霍賽、皮、勞雷爾氏再行起立，宣讀大總統就任宣誓，在禮砲震撼宇宙之際，就任初代大總統，更行約歷三十分鐘之初次演說，披瀝獻身於菲島民之要望，爲謝國建設大業，將畢最後一滴血以將進匪午之時期閉幕，菲島民多年宿望亦告達成，遂將菲律賓共和國之一員，解放全東亞之東亞顯結民族成之萬餘名祝賀行進，大總統，爲在式場前，變成歡呼巨流，如斯，職古大典，即在造道義世界之決意，如斯，繼續國之繁榮，創東亞共榮圈，更在緬甸國之次，菲律賓共和國於今時告誕生，由勞雷爾大總統就其重任，十時五十分，日本黑田菲島方面陸軍最高指揮官起立，

獨立宣言全文

昂首以清澄面色浴燦爛陽光

【馬尼剌十四日電】菲島獨立宣言全文如左，

唯愛好自由之精神，爲一貫的指導方針，由菲律賓民族歷史的發展，付與意義及目的者一貫也，菲律賓人，亘三百年，在西班牙治下，更繼四十有餘年，受美國支配，此間不問和戰，始終努力獲得自由，並繼續鬥爭，幾多憂國志士，以其鮮血努力完遂至難之民族解放大業，而菲律賓多年喪失之自由，由東洋強邦恢復實人類史上正當適切之歸結也，大日本帝國此次完遂征戰遵照解放大東亞諸被壓迫民族之排除菲律賓西洋之支配使菲律賓國民組織菲律賓獨立準備委員會以償彼多年之願望，實現自由採擇獨立國之憲法且爲建設菲律賓共和國，得採取必要之一切措置，吾人相信此獨立乃我父祖兄弟在諸方戰場捐賭身命犧牲之所賜，吾人以此獨立，不啻對於世界各國民許以不可分之權利，尋求自由獨立，乃至使萬邦各得其所之神意的顯現，誠値讚美也，今已至吾人待望之秋，殖民地的黑獄之暗夜，已至明朗之曉，於茲，吾人如四百有餘年前自由而不屬從任何人，與吾人祖先相同，昂首以清澄面色，浴燦爛之陽光，國民之名譽，茲已恢復，由於實現自由利用無限機會，努力左列諸項，

△不受任何強國干涉，以自力統治，

△開發資源，在「爲菲律賓之菲律賓」原則下，確保自給自足，

△不受政治的隸屬之制約或人種的差別待遇之迫害發現各人及國家之自力，且使之發展，

△遵照人類歷史最善成果之先人施策或言行，昂進精神智識，

△返還東洋本然之姿，復蘇祖先傳來之精神，遵循神與自然之意思，建設國家，

△基於和平自由及道義，建設共和國，以東亞共榮圈之一環，寄與世界新秩序之創建，

△貢獻大東亞諸民族並全人類之創造，

△爲實現大東亞諸民族及全人類之共榮，謹其職分，

△吾人育成獨立，以爲當代及將來菲律賓民族幸福之源泉，使永遠存續，

△吾人爲身命及祖國自由所念先烈殉國志士英靈之加護，對於全世界，今成爲自由而且獨立之國民，今後對於任何外國，亦不隸屬，以完成自由獨立之國家權能，且行使領有之一切權限並權利，且保有之，爲防衛獨立保全其領土，誓奉獻一切，責源生命及名譽，謹此宣言，

一九四三年十月十四日，菲律賓獨立準備委員會委員長霍賽、皮、勞雷爾，

增強東亞共榮一環 菲島共和國運彌隆

青木大東亞相談

青木大東亞相

闡明日本眞意

【東京十四日電】新生菲島十四日宣言獨立，以大東亞共榮圈之一環，輝煌發靱，是日，青木大東亞相，關於大東亞結集之現情，談話如左，方今日軍將兵，在御稜威下勇戰奮鬥，發使日本在大東亞確立戰略上完璧之必勝體制，政略體制，亦與此相倂行，由於大東亞諸國家諸民族眞摯積極的協力，而日新月異，大東亞戰爭，乃出諸使大東亞十億民族各得其所之帝國崇高大理想，因之，大東亞始由美英荷多年壓政與搾取下解放，在東亞確立新秩序，此勿須喋喋贅言，日本政府自開戰以來，屢次向中外宣明，日本對於大東亞之眞意，而節節促其實施，日本政府眞意，與日同遊於大東亞諸民族，尤於開戰後一年，澎湃大東亞全地域，無大東亞新秩序之建設，即無大東亞民族福祉之確信，在此確信下之諸民族，各舉其總力協力戰爭之完遂，東條總理在第八十二臨時議會席上亦闡述大東亞動向，且對果敢斷行之日本政府維運方途披瀝所信，

日華關係進展

由於日本政府之聲明而使緬甸獨立締結泰國新領土條約，爪哇等南方占領地域原住民之參與政治，此次更有菲島，而充大東亞共榮圈之一環，開始發足，今達成多年宿望獨立之菲島國民，歡喜與感激，亦在諸想像，因菲島獨立，而確立大東亞結集體制，即以日本爲中心，互相提攜，爲大東亞新秩序之建設，一體邁進之體制，依大東亞結集現情察觀之，滿洲國張總理以下滿洲國官民，把握日滿一德一心眞意，致使建國十年間之政治，經濟等一切部面之驚異的躍進，名實相符，且以鐵鋼業以下各種重工業之發展以廣大沃土爲基礎之食糧增產，舉其一切協力遂行日本之戰爭，殊堪期待，爲因新態下，急速進展，即其『無新亞細亞之建設，即無中國之復興』之國民政府熱意，亦成本年伊始之對英美參戰，時推進處身日華共同宣戰新情勢之日本對華新政策，即完全返還租界撤廢治外法權，移交敵產，支援國府經濟政策，如斯，中國百年宿願之主權完璧，即國民政府政治力，亦節節強化，日華兩國提攜協力關係，亦大東亞建設一途之決意，汪主席以下國民政府首腦，亦理解日本眞意，日華同盟提攜，國民政府戰時體制整備，同時，尤致力於治安之維持，國民精神之昂揚，生產增強，一方，知識階級，以及一般市民間，亦理解援助完成中華民國自主獨立之日本新政策趨旨，積極協力日本，復興中國，氣運亦頗行勃興，

泰國宿願克遂

泰國自開戰以來即與日本緊密協力，舉軍事政治經濟各分野物心總力，邁進大東亞戰爭之完遂，一方，日本政府其強化發展，整備締結將馬來四州，撣二州編入泰國領土之條約，泰國尤乘此國力，使泰國達成多年宿望，新秩序之建設，以華麗首相統率下，節節施行國內整備，反英之歷史的必成的結果，此乃緬甸民衆永久本作戰，日本正式，欣然協力日本之締結條約，即本年八月一日之緬甸光輝獨立，新緬甸國基於建國精神之昂揚，當然，關於緬甸獨立當日，以大東亞共榮圈之一員之資格，並示於全世界，在巴摩國家代表統率下，集聚緬甸之政治政策，致力於戰爭完遂一點，並於建國精神之昂揚，爲大東亞共榮圈之隆盛邁進大步，然因緬甸州連撣州等之編入，諸民族總力，尤促進新緬甸國爲完遂大東亞戰爭

馬來願望將達

使反英獨立鬥爭熾烈化，在緬甸印度應援於荷蘭壓政搾取下之爪哇，亦取以原住民參與政治之措置，自皇軍進駐爪哇以來，原住民之眞摯協力，即成參政之結實，而步入中央參議院召集等具体的活動階段，因之，期爪哇新建設感益昂揚，原住民熱意，以向前勇往邁進，於爪哇之後，尤於十月一日，對北婆羅洲，十月二日，對馬來各取以參與政治之措置，近將開始具体的活動，以達多年之願望，如斯，此等諸地域之原住民，感激情況，即不難想像，同時，爲南方佔領地域之建設劃一階段，其所具意義實屬至大，

菲島宣言獨立

次於本十四日，戰爭下第二獨立國菲島共和國亦告誕生，自美西班牙戰爭以來，由將及四世紀之美國撤瞞支壓下解放之新生菲島，如其宋總理之濫法所明示，係以『創造基於道義之新秩序』充其建國根本方針，更以大東亞共榮圈之有力一環之資格，開始新發足，尤因菲島獨立宣言，而徹底予以美國謀略以至大打擊，對於脫却美國欺瞞劣謀之菲島民族，趣向東亞之自覺，謹由衷心表示慶祝之意，且期獲得眞獨立之菲島國民感激，擁向『造成東亞菲島』之新建設邁進，並確信初任大總統勞雷爾氏以下新政府首腦之熱意，與菲島國民之總意，能發揮其責任以躍進，上述大東亞各域之日本政府一聯態度，係基諸八紘爲宇精神，顯現日本不動之國是，同時，日本政府，更向天下表明言出必行之正義態度，如斯之公正之日本態度，乃大東亞諸民族，諸國家所理解者，大東亞十億民族，尤能集總力於戰爭完遂一點，敵美英內中立諸國，而知道義精神，顯示日本翻然，即因此而惹起之至大反響，亦不無原故也，如斯，以日本爲軸心之大東亞結集，告強固，以道義結成之大東亞結集，尤不受任何之破壞，如斯，以此結集爲基礎之大東亞共榮圈建設，即步入一大躍進階段，

通告世界各國

以勞雷爾大總統名義對念七國發出

【馬尼剌四日電】菲律賓共和國，與獨立宣言同時，十四日午後，以菲律賓共和國大總統霍賽、皮、勞雷爾之名義，對日滿華三國以及共榮圈內獨立國、樞軸各國並中立國，合計二十七國，通告獨立。

撤廢菲島軍政

日最高指揮官布告

【馬尼剌十四日電】菲律賓獨立準備，已告完竣，是以菲島方面陸軍最高指揮官黑田重德中將，以十月十四日，發出布告，聲稱撤廢菲島軍政如左，

關於撤廢菲島軍政之布告，

爲佈告事，茲以昭和十八年十月十四日，撤廢菲島佔領地域內之軍政，此佈，

昭和十八年十月十四日

大日本軍司令官

由菲島人建設菲島

黑田陸軍最高指揮官談話

【馬尼剌十四日電】菲島方面陸軍最高指揮官黑田重德中將，十四日當菲島軍政撤廢，新菲島建國，發表談話如左，

前有緬甸國之建國，今復迎新菲島國之發足，固不止諸君之歡喜，亦可謂爲大東亞十億民衆之福音，大東亞之結集，更形加固，不勝同慶之至，回顧去年一月二日，皇軍入馬尼剌，施行軍政，基於日本肇國大理想，以「由菲島人建設菲島」爲行政之根本理念，以菲島行政府創設爲始，發軍諸君之總意與責任而施政結果，其成果各般，節節進步，於僅僅一年九個月之今日，撤廢軍政，已告實現，此固爲諸君之協力所致，他方亦如日本固有道義，亦爲顯現日本肇國之理想者也，鄉自立，於美國統治之末期，得知在大東亞戰火中，破此難關之諸君苦心，其他政治的，文化的分野，亦爲諸君當前之各種問題，然將此克服者，爲吾人光榮之任務也，亦可謂建世紀之偉業也，須對諸君之努力，不惜加以兄弟國之一切援助，

脫離美國多年桎梏

光榮獨立共建東亞

阿部翼贊會總裁祝辭

【馬尼剌十四日電】於菲島獨立式典，阿部翼贊政治會總裁之祝辭如左，

本日當大東亞十億民族歡呼中，舉行菲律賓國獨立之式典，得以代表大日本帝國唯一之政治結社翼贊政治會，而有致祝辭之機會，實余最大欣快者也，原有使萬邦各得其所帝國肇國之大理想也，建設以其地理的，歷史的習俗爲基礎之共榮圈，復興基於道義之大東亞者，實爲其具現之第一步也，貴國國民，由亘多年之美國羈絆，得以脫離，歸還大東亞民族本來之面目，於本日，餞光榮獨立國，而發足者，實向大東亞共榮建設，邁開巨步，貴國國民之歡喜，乃大東亞全民族不勝歡喜感激者也，而今吾等十億民族，挺身驅起，擊滅美英，以擔當建設世界新秩序之世紀大事業，願日菲兩國相提攜，使大東亞戰爭完遂，質而言之，確立世界之新秩序，增進全民人之幸福，以期達成光輝之歷史的大使命，

昭和十八年十月十四日

翼贊政治會總裁阿部信行

社說

印度人應一致奮起

印度被英國侵略壓迫，歷經一個半世紀的長久時期。但是印度有志之士，始終不忘自由獨立，反英運動，至再至三，就中也曾使英國受不少打擊和損失，結果終遭失敗，無以達成其目的，這顯然是印度人缺乏團結力，致被狡英懷柔，甘言，武力，種種手段所懾服。然內心的反英情緒，還是熾烈，未嘗灰冷，這次大東亞戰爭勃發，即以解放民族相號召，大概都以爲印度必能首先獨立，那知道開戰快到兩年之久，印度仍然沒有獨立成功，眼看緬甸獨立，菲律賓獨立，印度人的心理上，當然不很好受，何況印度被英人據爲用武之地，受砲火種種的危險，印度人對此，亟應一致奮起，捍上搶桿來恢復其祖國。

從前印度的反英，只有被英人征服時候的幾次武力反抗，具有相當聲色，然究竟是局部反英，非印度全民族的一致動作，現在印度全民族都感到切身利害關係，決不是從前的不抵抗，不合作，情願自身受痛苦，去感化敵人方面知道謙讓和改悔的時期了。要想達成獨立，恢復自由，非印度人一致聯合反英不可，若一部分印度人被英國驅誘，放棄其反英工作去協助英國作戰，這是給英國人更加看輕，那裏還能夠獨立起來。

現在印度人要認清自身是東亞民族，自身是東亞民族中的印度各民族，凡屬在印度民族中的民族，都得不分彼此，同甘共苦，纔是正當道理，英國人對印度的不人道，過去的且不論，就是眼前來說，印度孟加拉州的飢饉，至於死亡枕藉，英政廳對於該州食糧，絕不應諸念慮，這是何等忍心，據艾林修夫列斯將特派員報告，五千萬人口的孟州，在加爾各答市內及孟州各地，竟有五萬人的餓死，同是印度民族，就同受英政廳的暴虐，沒有受到飢饉的各州，應該激於義憤，一致奮發，相互攜手而起，要求英國反還印度人的印度，使印度人不致餓死，這也是很正當的理由。

無奈印度人已往經驗少團結力，何想去年五六月間，印度西北部信地州弗雷族的起義反英，在可教徒熱烈支持之下，已有擴大形勢，結果仍被暴英強力鎮壓，遂於失敗，這都是沒有一致連絡的緣故，所以不能完成其獨立運動，目前孟加拉州的人民，本身已受飢饉痛苦，當然無力反抗，全仗未迫及飢饉的印度民族，同情編起，爲熱切的聯合，用武力來驅逐英美人，不給英美人作反攻的根據地，來消耗印度的食糧，不但孟州的飢民可活，於印度自身的利益，那是更不必說了，印度也算盡到援助責任，於大東亞戰爭。

想印度明達的人們，也未嘗不知道，這次的獨立運動，是千載難遇的機會，所以年來甘地與尼赫魯兩巨頭意見一致，主張逐出英人，外面由鮑斯向各方面運動，要求日本及軸心國共同支援，表面上好像已一致反英，至於日本原以解放民族爲己任，斷不致有所推諉，對緬甸和菲律賓，猶且扶持其獨立，豈有對印度不爲外援的道理，還是印度內部未能一致，所以遲至今日，被英政廳收藏多數糧食，使孟州人民，因飢饉而餓孳斃道，印度人與其受這種慘酷，何如一致奮起，替解放東亞的日本皇軍，隔近印度邊境，轟轟烈烈的做一番反英獨立工作，時不再來，印度人千萬不要自餒。

豪膽決死之偵察行

以手榴彈摧毀占據敵碉堡

瀬守備隊，誓以一死確保陣地再作最後衝鋒時，適接「轉進」命令，於是一個月間守備隊之苦辛戰鬥，至是告結束，神野少佐中心感慨之餘，致詞用以感謝，當秋山先遣隊，既將高地占領，而中島中隊更攻擊殺之達比地方，且七月四日午後二時，出發視察敵情之秋山先遣隊，運向西北進擊，翌五日朝九時，已將克魯塔穆西北維爾斯高地占領，並適行進行搜索之敵情形偵察，隨地肇償敵軍，比稍憩息時，秋山中尉熱望遂與維爾斯高地向西北方比阿爾斯方向望之，則見遠方，濠兵輸送隊約百五十人，適命五十士人背負食糧輸送，自比阿爾斯向南方前進中，道寬度僅入數至半米，極爲崎嶇難行，果然路窄，必落崖岸之下，

秋山中尉睹及此狀，於是誓心潰滅此敵因而秋山小隊援機一架，並至要路候彼，然敵數倍於我須必殲滅之，誠屬豪膽，惟敵軍事前不知日兵候敵中，是以冠如風皮軍帽之濠兵肩負大槍監視土人背負軍需品近此，秋山中尉見土人通過後，發即

命令狙擊

濠洲兵今侯失指之濠兵，欲逃竟無道路，此時土人棄却荷物向前逃去，然濠洲兵或被射殺或失足墜斷崖之下，瞬息已被消滅，秋山小隊之奏先制人，果然奏功，因獲迫擊砲一門機關數架彈藥一萬及衛生材料食糧多數也，

兩高地敵陣地奪取

一方神野少佐，首先派遣秋山小隊與中島中尉後，率領中田稔中尉指揮之○中隊，由維亞爾斯，向基夫列里北上迂回，更向鮑布達比爾前進，五日夜抵秋山小隊占據之威爾斯高地，當時於維亞爾斯，基夫列斯，巴塞附近殘有敵軍，自威爾斯高地以望遠鏡，望見

陣地構築

中之敵狀，察知其兵力約有一個大隊，見此情形之部隊長，於六日薄暮攻擊，爲奪取維亞爾斯，基夫列斯陣地，自威爾斯山星北上赴維亞爾斯之道路，至午後四時，等待敵機之跳梁停止，決定秋山中尉所指揮之小隊，攻擊維亞爾斯高地，中田中尉指揮之小隊（小隊長常盤少尉）攻擊基夫列斯高地，警待薄暮，驟然敵正面，兩隊皆自背後，同時突入於敵陣，敵因構築陣地中，乘其不意加以攻擊，故已全滅，如斯部隊，已確保維亞爾斯基夫列斯二點，繼布達比爾方面之敵陣地，以第一線，第二線與足亞諸線敷設地雷之數線陣地，組成之部隊長掌握之僅少之○個小隊士部隊，如何亦不可能，而於此兩高地奪取，有準士官一名，兵三名之寶貴犧牲，加之谷復谷之峽

悪峽難路

地形，因至目的地點須亘三日之跋路，因等待新的後續部隊之到來，此兩陣地，仍然如此不動，實破南林之敵陣地，再於堪夫他山置陣地待機，

常盤小隊之奮戰

當時南林高地，由○○部隊確保，敵展開攻勢，加以執拗之攻勢，命令再度對神野部隊，傳達南林攻擊之命，立即使常盤少尉爲將校斥候而出發，時在七月中之敵兵背後之意，接受命令之神野部隊長，於山谷間，周圍爲達一千米之林，此山麓陣地出發不久，於此山之附近，聽見不斷之槍聲，彼等之少佐以下，因不知發生何故，故聯繫張，發少日，『偵察南林』高地背後，知敵情後迴報告，因之常盤小隊即時前進，敢行突入敵陣地，已知其敵擊突常盤小隊，更急進敵軍，途中

又遇濠兵

與原住民五十餘名輸送糧秣，常盤小隊將此捕捉，使其潰亂，又前進中濟遇敵之砲台陣地，少尉決意攻擊此砲台，於密林內側留前進，潛次內迫距離僅十米前後，少尉以下持手榴彈突擊命令一下，即向砲台之槍眼投擲，此大與之攻擊，手榴彈之一發，而皆投中槍眼，爆發之砲台，轉瞬間潰去，附近敵軍，皆狼狽逃去矣，而敵之援兵陸續增加，常盤小隊對其加以攻擊，自午前九時至午後四時，常盤小隊與敵展開悽愴死鬥，

中田山之攻擊戰

神野部隊之○中隊，於薩拉摩亞上陸，是後十二時許久待之

追究部隊

勇士，抵山麓陣地各勇士平安與戰友相會，戰友相見不覺歡欣淚下，互相擁抱，不禁歡喜之至，神野部隊長亦同之舊陣，並與已抵達之○中隊，仍命其輕裝，神野少佐以下，追蹤常盤小隊之後，向山岳地帶前進，（未完）

薩拉摩亞死鬥戰記

（中）

若素
胃腸 營養 結核

軍犬報國

奉天賽犬秋季第三次
十五日(金) 十六日(土) 十七日(日) 廿二日(金) 廿三日(土) 廿四日(日) 廿九日(月)
場所・砂山
往砂山奉天市交通株式會社汽車(天廣場發)
砂山賽場 電話(五)一七〇〇番

娃瑟童球

★普通婦女一提婦女病聯想到花柳性病，所以自己沒有那種罪惡或經驗，就是身患婦女病也都疎慢治療。
★其實不論由花柳病來的，或由其他原因而來的，都可以說婦女病，除最普遍而害怕的帶下症之外，例如冷症，腰酸小肚疼，月經疼等々，也都是身患婦女病之證左。
★這是本來因於子宮內部之炎症—內膜炎—所致的，如果病勢漸自惡化，就會破壞子宮組織，越發增加赤白帶，和上述的諸各症狀。
★現在日本赤十字醫院及各有名醫院婦科實用的「娃瑟童球」可說未曾有道的高級理想的婦科妙劑，由各深閨淑媛亦博取絕大好評。
★每天或隔日只用一球挿入，徹底殺滅各病菌且除病毒，以整血行故在非常短時日必停帶下神速恢復病變組織。
★同時補以婦女病所釀故生殖器官，肌膚，精神可爲活潑，常保持得如同童女滿麗之容姿及艷美的氣色。
大球・一二球・二四球
各地有名藥房均有出售
製造發賣元 日東製藥合名會社
東京芝區通新町十三番地

民生部許可第八八號
歷史最久 婦科專門 兩金印愈
名馳全滿 當日有效 決不再犯
輕病一盒 重病兩盒 不加藥引 亦不忌口
調經安坤丸
全滿均有代售 總賬奉天六一八一郵局信箱 瀋陽三四
經血不調 久不受孕 赤白帶下 腰腿疼痛 子宮寒冷
定價 大盒卅付七元五角 小盒廿付五元 外埠函購另加郵費四角
鶴春藥店

政治攻勢巧施小伎 弱點百出絕難奏功

渝共的卑劣行爲

【冀西○○前線賀藤華北軍報道隊員十三日電】進入攘奪華北之先鋒的赤色根據地冀西地區之後、深刻的感到中共政治力的可怖的滲透力、於晉察冀邊區、由中共中央發出政治攻勢開始的指令、於前年八月、已經開始「八月政治攻勢」其實際的施行、當以北嶽區爲嚆矢、第一次政治攻勢、爲抵抗我方之第三次治強運動、以宣傳工作爲主、進而施行瓦壞園壁之破壞、第三次爲以「敵僞工作」爲中心、企圖對我方武裝、加以工作侵入之同時、抵抗第四次之治強、展開糧食之鬥爭、實行義務兵制、尤其第三次於「敵僞工作」深刻化之同時、開始準備兩面政策之特徵、如斯開始北嶽區新政權之新國民運動之同時、採用「兩面政策」對工作薄弱的地區、較以强行推進工作、此「兩面政策」爲北方李雪峰所提唱、實行於晉東南地區、其結果雖未臻良善、但於北嶽區、黨方竟發出以必得見出其顯著成果的指令、兩面政策之具体的指示、自本年一月一日提出之後、工作的方法、有顯著的變化、此兩面政策之意圖、一方擁護民衆的利益立場、一方把握民衆而致力扶植其抗日意識、即因我方的勢力占有優勢、不能賺使民衆、徹底的破壞我方的施設、故敵考慮民衆的利益、而順應其要求於彼等之間、培植其抗日反新政權的意識、於政治上、其條件的承認新政權的存在、但一方對自己一切的工作、又使其有遂行的可能、而創建不毁損民衆利益的條件、

中間地區爲新政權的勢力、比較的占優勢的地區、於此對已經有抗日政權存在的地區、或抗日政權不存在的地區、以一定的條件、使其承認新政權的存在、不過此並非是政治的承認新政權、乃是於部落、擁護抗日工作員、對新政權作面從腹背的要求、以擁護民衆利益、而

逐次 確立抗日勢力、此種工作、由其工作之各部門觀之、其施政工作、一般以漸次獲得抗日勢力的擊倒的勢力、於此地區、先不實施所謂抗日民主政策、只是對新政權完全流入治下的地區、向我方中國側政權、武裝潛入、以互解工作爲工作中心、其果以如何方策施行

採用 村長、副村長制於僞的村長以外、規定外交村長副村長、使其與新政權辦理所有交涉、於中間地區採用兼任方法、尤其於雅北一帶、村長副村長、多有操控我的兩面交涉、此二個政權的關係、以抗日政權一筆漏決定權、村中的一切、均由抗日政權討論決定、尤其對關於新

政權 的事務、其重要者、委由其手掌握、可是反過來、對抗日政權的關係事項、對新政權之關係者、却不承認有參加發言權、關於情報工作、利用親戚知已等的社會關係、以配置情報員、以三四名爲單位、組織情報組、依村屯編成號數、區分爲

許多 路線、以區的分站而統一、此區的分站、又由係的總站來統一、此外於各村設治安員一名、以直接領導公安科、而加以詳細的調査、其教育方針、於一切的治安區所用的教材、全部經抗日政府的審定後、纔能使用、教員亦得受抗日政府的審定、學齡兒童的調査決定亦爲其教員

双方 行以調查之後、始能決定民衆團体、以統一的形式、不分工、農、青年、婦女等、以會同盟的形式、加以統一的組織、以此狀況使兩面政策循推進、同一村長而關係於兩個政權、已變成普通的現象、由敵之意圖看想、村政人員之須要改造之處、還相當繁多、又其潛事之

民衆 組織、教員教材之審定、其開始於附近部落之事實、亦足使人驚異、黨、軍、政、民各系統的工作、互相保持秘密、爲此其一系統雖被破壞、其他的系統、仍可幾存、其工作制度、亦極爲嚴密繁多、均以各別的連絡、用會議的連絡方法極少、一切報告連絡會合的

時間 地點、變更極迅速、其工作任務具体的決定、對一人、與以一個任務、工作之執行的很好、則多利用社會關係、例如親戚、朋友、師生、主僕關係等、爲此幹部、多對其土地、個人與以適當配置、以使其不致暴露其弱點、由其以統一性及組織性、其

工作 陷於自然緩慢、然鬥爭方面、以採用此法、而擴大複雜化、此不得不重視、如此滲透的中央的力量、能够明瞭的見出、且以對冀西肅清、爲今日不可或缺的緊急要務、一切報告之連絡、會合之時間、地點、亦必作具体之決定、俾入人各員

任務 他如工作之分配、則利用社會關係、例如親戚、朋友、師生主僕關係等、故幹部應以本地人充之、以努力生產、惟其弱點爲統一組織迅速、故工作時自然陷緩慢狀態、鬥爭雖益擴大複雜、故應重視、因早日肅清冀西中共勢力、確爲緊急事也、

日軍克服山岳困難 各處伏嵎之敵悉數就殲

【冀西前線○○基地華北軍報道隊員十三日電】根據地已被殲滅之共產軍、爾后更逢長城一帶寒風吹起、故益形支離潰亂於北大興之山岳地帶中、因而日三浦、合木兩部隊、益便於敵之殲滅、是以隨地擊滅敵軍、惟四散奔逃、頗不易發見、以接得飛行部隊報告後、往索敵時、彼等已狼狽逃入山中洞窟內矣、僅於附近地方、公然與兩之敵、悉數潰滅、自此可知皇軍勇士索敵之艱辛也、

瀕飢饉之赤色地區 捕虜談共產八路軍慘狀

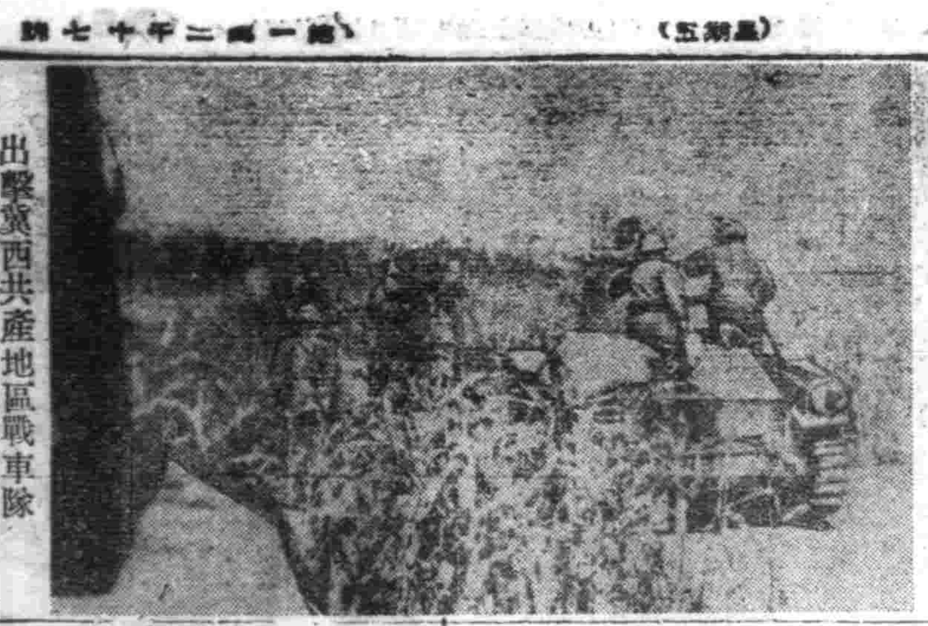

出擊冀西共產地區戰車隊

【晉北前線華北軍報道隊員電】悲泣於中共壓制之下的僻地區民衆、由於今次作戰得慶再生、而與皇軍、共同盡力剿共於第一線、只爲八路軍之一兵士而不知共產主義作何解釋之彼等、現在應作何感想、於此爲皇軍捕虜之河北省饒縣出身前涿源遊擊支隊第三隊第一班長宋元寬(三〇)與其一問一答如左、

宋元寬原爲農民、被八路軍强制徵募、給役向八路軍、今次作戰、變成捕虜、

問、投入共產軍的理由如何

答、於饒里被共產軍捕捉、强制編入八路軍、其後入涿源遊擊支隊第三隊、當第一班長、排徊於各地共產地區、生活窮乏達於極點、差不多連食品都陷於斷絕的慘狀、

問、當百姓與當八路軍那樣好

答、八路軍太壞、余於靈邱縣南坡頭附近、和日本軍遭遇、就作了捕虜、以前余曾想由共產八路軍逃走、但於日本來軍時余尙未及逃走就被捕虜了、

問、共產地區的窮乏狀態怎樣

答、每日就是吃食困難、以食糧不足、而瀕於飢饉的慘狀、眞是目不堪睹、我們一個月僅給一塊錢的薪水、雖說衣服褂子等是官給、但此一圓錢連買捲煙都不够、邊區銀行券五圓、只能換得聯銀券一圓而已、

問、你第三隊的編成如何？

答、第一第二第三三班之外、通信員、文書、正指導委員、副指導委員、厨夫等大体以三十名編成、

問、聽說有女指導員其情形如何、

答、沒有女指導委員、

問、知道大東亞戰爭嗎？

答、我僅知道西南太平洋戰爭、我是不認識字的、所以雖見着日本所撒的傳單、而不知所寫的是什麼、只是由朋友聽來些消息、

問、你現在是那國的國民、

答、是中國的國民、

問、你知道美國和蘇聯嗎

答、完全不知道、

問、你知道南京政府嗎、你知道蔣介石嗎

答、不知道、

問、你所知道的人中你感覺最偉大的是誰

答、不知道、據說八路軍毛澤東是最偉大、

問、八路軍和日本軍、那方面好

答、日本軍好、共產八路軍「不好」如能把我釋放了我願意當日本軍的馬夫、

亞海之敵屢來反攻 日守備軍將其擊退毫無損害

【南西太平洋○○基地十四日電】對亞拉佛拉海方面之敵反攻最近顯著活潑化九日曾來襲左列諸地、

一、九日午前敵布里斯特波菲達、双發戰鬥機編隊十四架來襲達寧巴爾群島塞拉爾島三次、日方當與之交戰、將之擊退、日方毫無損害、按對該島之空襲、此尙屬初次、

二、同日午前布里斯特波菲達双發戰鬥機五架來襲達寧巴爾群島薩穆拉基、然立爲日方地上部隊將之擊退、日方毫無被害、

三、同日夜對的 島克頓、有四發大型爆擊機二架來襲、然陸海軍航空部隊、早加以熾烈之攻擊、因敵未能投下炸彈而去、日方毫未蒙害、故來襲達寧巴爾諸島之布里斯特波菲達双發戰鬥機、乃英國製之中翼複座陸上戰鬥機、其性能備有空冷發動機一四〇〇馬力二基、翼長一七、七三米、全長一二、七〇米、全高四、〇七米、主翼面積六七、七三平方米、最大速度、五三一公里、上昇限度之實用、爲八八一〇米、絕對限度一一八〇〇米、續航距離爲二四二〇公里、而備有機關銃六、機關砲二門、蓋爲最新銳機也、

視察勤奉隊 滿業勞務課長會議

（鞍山）滿業傘下勞務課長會議第一日十三日午前九時、於昭和製鋼所、傘下各社勞務關係課長約四千名參集於同所採本室、關於製鐵之現況加以說明、其後視察勞務科挺身隊及勞勤等隊之活動狀況、更視察於櫻桃園由勞務特殊管理之昭和製鋼之集家部落、明十四日第二日甚於第一日視察之結果、關於勞務特殊管理、擧行種種懇談及意見交換、

纖維統制會 任命設立委員

【東京十三日電】關於纖維產業關係統制會的一元的統合、前由商工省發表、但鑑於緒緞之情勢、急速的將此加以整備、商工省十四日以官報基於重要產業團体令、指定新統制會之會員的資格、並命令統制會之設立、鐘紡社長津田新吾氏外二十八名、任命爲設立委員、本月三十一日以前必得申請成立的認可、揭出如此告示、此旨由商工當局發表、

昭和製鋼 擧開理事會

【鞍山十二日電】昭和製鋼所理事會十二日午后三時、於同所重役室高碕滿業總裁臨席、森川、松原兩常務理事、及高橋、淺輪兩理事出席、進行協議、

一、滿洲礬土鑛業株式會社設立之件、

一、日滿化成工業株式會社設立之件、

一、對滿洲藥品製造株式會社融資之件、

配給豆油蘋果

【双遼】本邑民需配給當局以豆油一項、前於編節時、維持配給一次、迄今早經用盡、按需要量計、故於昨日實行配給豆油、每人一觔五兩、一俟民戶份份前往商工公會後院配給所、欣然領取外、併又配給蘋果每戶三觔、

公債報國此正其時 關係者懇談分配消化辦法

政府發行之第二回當國短期公債二千之中、奉天省分配額爲六百四十萬圓、此中奉天市消化分配額決定爲三百五十八萬四千圓、以市民之赤誠、期望其完全消化、市方本政府方針、廢止前回之鄰組分配、僅以在奉日滿系之有力者、使之消化、十五日午前十時、於記念會館開日系消化懇談會、皆川省次長、山雲副市長、北原警察局副局長、小林協和會市本部事務長、加藤商工公會常務理事、外日系有力者出席、關於分配消化擧行懇談、十六日午前十時、於一德街天樂園開滿系消化懇談會、于省長、王市長、本部委員、外滿系有力者出席、關於分配額完全消化、分別遂行懇談、

東部各線戰果 德碎赤機百四十架

【柏林十三日電】德國最高統帥部、十三日正午以公報發表關於東部戰線的戰況如次、

一、於尼泊爾戰線、赤軍於十二日出以大軍、向德軍陣地攻擊、但德軍加以攻擊、將其擊退、擊破其戰車百三十七台、將赤軍形成之突破口、全部閉塞、

一、哥美里地方及斯摩棱斯克西方赤軍集結大軍、企圖向德軍陣地突破、但德軍與之激戰後、收得多大戰果、

一、德軍十一、十二兩日間擊碎赤軍機百四十二架、

突擊戰車出現

【柏林十三日電】最近於東部戰線有德軍稱爲「突擊戰車」之新型超重戰車出現、與從來之「虎」型重戰車協力、收甚大之戰果、而震撼赤軍之心膽、據十三日德國各報揭載之寫眞、此「突擊戰車」裝備大型之火砲十二門、可使突襲陣地突破之便用至獲得甚大之戰果、因係軍事機密故不發表、

希總統會見意國防相

【柏林十三日電】據德總統大本營之發表、意大利國防相葛拉齊尼元帥訪問總統大本營、與希特勒總統會見、

美壓迫阿根廷阿內閣有總辭職說

【里斯本十三日】美政府近對阿根廷政府、似已施猛烈之外交壓迫、是以據維多之關美電稱、十二日「阿根廷政府、今週中將根本變其內治外交政策」、此外其他同地電報、更傳稱該國之外交、公共事業相會總辭職、法相阿納亞將軍、均已辭職矣、又據里斯本消息報、十二日晚刊、載布宜諾斯艾利斯電、拉米雷斯將軍以次之阿根廷內閣員、已總辭職矣、然此消息、尙未知確實否、

華北的政治經濟建設

建設之困難性

【北京】因乘中國參戰之國實施對華新施策、而獨華北政治、經濟主動性之華北軍已歸野戰軍之本來姿態、故新華北建設之政治工作、經濟施策、咸依中國側一切研究與責任而行、雖僅九月、但亦對食糧施策與剿共工作施以積極的進行、然而在現階段、並無可擧之成果、諸如此等事件、乃一切建設事業、於其過程終有之共通現象、惟以此事實、且不可云新華北建設之困難性、建設工作艱難、若加以研究、始有價、將與基礎工事之特徵性若大、築成之高樓亦必難此爲自明之理、於此始有課與今後華北之大使命、及遂今後能勿加足其速度、而不行此使命之義務、今暫不言現階段之華北建設狀況、即其雖未見可滿足之狀態治安對華新施策之眞意、必爲中國人正確把握、滿體華北建設係壯意慾之事實、乃拂拭眼前之不安、爲今後、政治經濟、文化活動、加以臆力性、以促進華北建設、諸如此類成在諸想像之中、華北政務委員會誕生於茲已逾三年有半、其建設大綱尤與日本同生、與滿洲國同育、而使華北決意無轉偏者、乃何人皆可明瞭者、要之、就軌道之建設陣、因其有價、稍有脫軌、而示以緩慢倒轉情勢者、恰爲華北現狀、但允對其前途下以悲觀的觀測、僅可對躊躇其建設之人與物、注以特別注意、斷如始可强化中國人之責任、與研究、

建設意念蓬勃高張 政治組織强化爲當前急務

食糧、剿共問題

本年二月、爲强化華北自强態勢而告辭之朱深氏之徹底政治、成於食糧增產方面、推進剿共方面反映、且爲前於食糧問題之解決與剿共工作之推進、但爲期其組織之整備、始設定以達成食糧收買爲目的之物資平衡資金特別會計組織規則、以五億圓爲限度發行食糧證券、另著設置物資物價處理委員會、食糧管理局、採運社、對其後者、則有華北剿共委員會、及其下部組織各省市剿共委員會之誕生、但朱深氏、在此等諸機關未開始本格的活動之前、即倒於建設戰碑頭、因之一始有於實爲隱居之政界巨星王克敏氏之出馬、而成爲華北領導者、王克敏委員長亦難重點方面、則使新民會、促進華北民衆讚聰反共大同盟之結成、組織與剿共委員會表裏一體之民衆反共工作團、强化省、市、道、縣之剿共組織係勢、如斯、朱深、王克敏兩領導者之熱意、即完全整備食糧、剿共兩方面之組織、然而雖有軍政官民之努力、但此等組織運營、却未必示以可滿足之成果、王克敏於就任第一聲中、表明『踏襲朱深氏所遺之諸施策而設華北之自强』之決意、方訪問南京、上海、後之七月末、談及『對於華北當面之重要課題食糧及剿共政施策重點』、八月十一日起八日間視察華北各地督勵小麥之蒐荷、與後又抽象的作「河南省罷收、然於蒐荷收買上向不容樂觀」之視察談話、及此三次王克敏氏之談話、可以爲此切廟之幾多事象、因食終知華北之政治動向、因食糧問題之解決得到民生之安定、又爲民心之把握强化治安、剿後雖有破摧中共政治工作之常識的老練之人、然爲築組織大東亞戰爭兵站基地負擔重大使命之華北必勝態勢、猶有儼缺積極性之感、原來此行方當時必爲受發重之一帶、然於非常之際之籌備必須自已反映緊迫之窒須、是以王委員長自辭之食糧蒐荷收買之非樂觀的觀測自有幾多理由、即慣於自由市場經濟之中國農民所謂統制經濟於民意不相投、故合作社、採運社等蒐荷收買機構不得圓滑、又當政府之實行施策關於最大可特之因心把握、地方官政者應信望、同時示華北政治組織及人材不備之缺陷、(未完)

組織清鄉稽查

【鎮江】鎮江特別公署爲確保治安、前特組織清鄉、第一階段已告一段落、刻已廢消、今後治安工作將由警衛大隊擔任、

女子師範日語檢定

【保定】十月九日在保定女子師範學校擧行日語檢定、投考者分初中高三級、報名在限於本月末日截止、

勞務管理之課題

(建設道)

現下我國之勞務管理諸種問題中、是以指導勞務者以健全生活爲重點的、依據奉天省勞務興國會實施之勞務者缺勤原因之調查觀之、以家庭關係爲基本原因之缺勤者、占全缺勤者之二成八分强、總之、關於家庭之事件、不論怎樣的大都是屬於私事的、以私事爲因、而使多數勞務者缺勤之事實、不得不說是增產遂行上的重大問題、也可以說是指導勞務者以家庭生活之嚴肅課題、勞務者對於家庭之重大關心事、就是食住問題、關於此問題、各事業團体、也曾擠碎肝胆的研究對策、但因確保必要勞動生產性之維持培養上最低基準、紛紛不定、以常使問題復雜化、關於戰時食糧問題重要性、今已不須喋喋贅言、總之、若打算確保必需生產方面之勞務者、事業團体當然、即監當局、也應首先研究食糧對策、事業團体、雖然對於貯藏、調理、給食、代用食等、加以積極的研究、但那只是一方面的事情、處理勞務者用生必物資之備辦以簡易化、纔是大問題呢、最近盛行自給農場之經營、生必品之纖場配給等、但對其加以積極的育成指導、才是當前急務呢、次則對於勞務者之家庭問題、不許絲毫容緩者、就是工資問題、也是現行工資統制規則應該迅速是正的首次問題、現在工資問題、未能造成意外的理由、是處在現下經濟情勢下之勞務者自身、未以工資之多寡爲問題所致、亦即每日、雖可增收三圓及至五圓之工資、但並不能使彼等生活、因此而綽綽有餘、能够獲得所欲之生必品、纔是至切之希望呢、至於工資問題、在勞務管理上之重要性、倘若行加重、則即無輕視工資之理由、因勞務新體制之前進、而確立具有正確意義之工資制度、乃是分所當然的事情、更應實施工資制度、支付方法等之研究對策、防止上述以家庭關係爲基因之缺勤對策、凡是確保食糧、生必物資之基本條件、亦係指導個人生活之積極化、使其與家庭具密切連絡性、也是最重要的、倘各事業團體、都能實行如昭和製鋼所及其他主要工場等實施而擧行互助共濟事處、指導勞務者以謀家庭慰問、設置問題檢診所、訪問其家庭、研究即應事業體質情之方法等、那麽、以家庭關係爲基因而欠勤之勞務者、不就可以一掃無餘了嗎、(小野記者)

三共 純良藥品
(主治) 對治肺結核、肋膜炎、風毒腳疾、姙娠產褥授乳期、疲倦衰弱等、可奏偉効
(末・錠・液・注射液)
不老長生 阿利砂仁 ORYZANIN
三共株式會社 東京市日本橋區室町
滿洲三共株式會社 奉天市平安町一〇一

增產！由多收穫作起
多收穫纔能多得利、須知栽培法本園出售北滿新寒果樹之優良成績！早有定評今又將已往栽培藥與經驗編爲增產報國之一冊製成「協力增產與藥草栽培」一小冊顯需有志斯道者參考如蒙台覽函索即寄
蘋果種苗 山林苗木 藥草種苗 花卉種子 蔬菜種子 果樹苗木 農藝一般
營業目錄及圖解寒果園函索即寄
哈爾濱市馬家溝協和街四八
新農園
販賣口座 哈爾濱一三八八番 電話 二一八〇番 農場 呼蘭縣 事務所 烏協領胡同 支店 北京、出張所 吉林、帽傅家屯

賽馬臨時從事員招募
一、招募人數 女數十名
應募資格滿系女子十七歲以上高小卒業及同等學力者
希望者至十月二十日每天午前中來場面談後決定是否採用
(賽馬時專用バス小西邊門至馬場間無料運轉)
奉天市北陵 奉天賽馬場事務所 電話(二)四九四七

會計師錢永善事務所
業務要項
一承辦銀行或商業簿記之設立及定款作成查帳及會計事務之指導一般稅務訴願審查及鑑定證明各種事項如有委託詳章函索可附郵票六分即寄
事務所新京特別市和順五條二六號 販賣所金口座新京四六四〇號 電略受信カイシセン 殼電セン 新京中央郵政局私書函八五號

臨時休業公告
本月十六日(土曜日)爲親邦靖國神社臨時大祭御親拜之日本支部全體會員特於該日休業一日以表敬意
滿洲金融協會奉天支部

精解簿記函授 所址 新京特別市東三馬路新京簿記傳習所
講義教材隨需講解方法新穎明瞭專以商工業實際簿記通函講直寄本所當日即

父子脫離關係聲明
緣父子關係通知親友事敝人白其純字賓仁長子白澤民年二十三歲現住本市大南街二段八七號近年以來染有不良嗜好敝人屢次教訓未能改悔今已成絕無關知之事項此後該澤民無論在外有借貸抵押及任何行爲敝人概不負責敝人白其純啓

急募
一、貨物汽車運轉手必有代無事免許證者右希望者至急攜履歷書來社接洽
奉天市春日町廿九號 滿洲特殊製紙株式會社
奉天工場 日吉町警備隊前

閻醫專治咽喉病
發售 閻醫生咽喉金丹
專治咽喉腫痛 爛氣紅腫破爛
魁生堂 奉天市小西街

濟康 急性慢性淋病特效藥 滅淋根 片
能徹底除根永不再犯
★本(滅淋根)之殺菌作用能於數時間內確實的作用於球部病巢徹底殺滅淋菌一面強化病部之抗菌力以促進病之原球菌短期死尽可惟(滅淋根)之特效也
★現今世上患淋病者甚多此等人往往患淋病亦多此等人往往莫如其妻並且夫婦同用(滅淋根)以期早日完全斷根否則固捕環相染永久不能除根本(滅淋根)不但極効於男子淋疾又對於婦女赤白帶下月經不調子宮病等寔能發揮最神速而正確之效果也
各埠藥房均有代售
濟康製藥所 天益西藥房 五洲大藥房

濟康 清血解毒丸 片
服後立能見效短期除根永不再犯
主治 各期梅毒硬軟性下疳魚口横痃關節炎淋巴腺炎氣瘻瘡疥子宮內膜炎膿泡疹筋骨痛先天梅毒小兒胎毒皮膚濕瘡毒咽喉痛子宮內不全濕疹癬疥等症莫不收效如神
人生最可怕的就是梅毒病
各埠藥房均有代售
濟康製藥所 天益西藥房 五洲大藥房

三蝠牌止咳藥片
您現在是患着很厲害的咳嗽嗎
您現在是患着很急促的喘息嗎
請您快服此藥吧
全國藥房均有代售
滿洲製藥株式會社

頭痛聖藥 腦新
頭痛!!宜速服
腦新如遇頭腦疼痛非常難忍時、頭目眩暈神智昏迷時、或讀書過度精神疲勞時及惡醉宿酒未醒時、倘速服腦新可立見奇効、其効若奇、服後三分鐘、頓覺頭目爽快神智清新、苦痛若失、有如夜月秋遊飽有心曠神怡之妙、此俾精確爲本劑獨具之特長且能連續服用、對於腦神經或心臟胃腸等決無副作用、亦無影響、孕婦服用亦無害
帽子牌商標

新生菲島已至黎明

繼續抗爭可歌可泣　打開桎梏獲得自由

前田正實陸軍中將菲島建國談

【東京十三日電】馬濟蘭、征服菲島迄今、已經四百二十年、此間菲島民衆、或爲西班牙虐政所苦、或爲美國魔手所操、而隱忍風有之艱難屈辱、爲獲得獨立、不斷抗爭、及至近日、果遂其積年願望而獨立矣、是以菲島全民衆雀躍欣喜、足以想像而知、距今八年前、美國固已通過台典、馬克達非約以十年後許菲島獨立、是以彼時全菲島、歡喜狀況、已達極點、然而冷靜思之、此法既無益菲島民衆於是已無足歡迎價値、蓋自當時情況論、美國所以制定本法案者、蓋以美國領有菲島、應負相當主要經費故此而擬於阻止菲島砂糖油脂入勞工入國之對內經濟利主義、與人猶偏見、歡聚菲島、而如是也、此忽視菲島存亡、其存心可以推見、爾後世界情勢變化、國內情勢推移、更以日本主義爲國實、由解大東亞共榮圈理想、再度檢討菲島獨立、因以爲時期尚早、足証目的在使略東亞而已、蓋雖許菲島獨立、然海軍根據地、或擬將補給地、美國仍然操握、及日美風雲緊急時、復固欺菲民、釀成排日抗日氣運、强化對日武備、復以確保東亞制霸基地爲目實、不顧菲島全民衆之願望、故開戰當時、皇軍竟以歷史地理民族各方面、譬與帝國具密接不可分關係之菲島民衆爲敵、猛烈發火、致住民遭其損害、斯智當時菲島指導者之誤謬、致皇軍之艱迫、以致民有喪亡、邑化焦土、此確皇軍所甚遺憾之事也、是以帝國堅持公明寬仁態度、進駐馬尼剌後僅一年十個月、已許其獨立矣、且其趣旨、極爲美國、蓋以萬邦各得其所爲理想、將有貢献同榮共害世界新秩序建設之大業、不變崇高至誠之固有道義觀念、於菲島過去四世紀間、亦始終抱臥薪嘗胆精神、俾全菲島民熱望理想、竟自東方新邦獲得、實爲天時之惠、且自地理論、爲大東亞共榮圈一翼之菲島地位、確極重要、如以馬尼剌爲中心、以二千五百公里爲半徑畫圓、則南方諸地域及日九州、均在包括之中、果更以四千公里長爲半徑畫圓、則大東亞均在域內、況帝國適進行慘烈戰鬥中、此菲島、於南方諸地域、適如扇方之軸、亦可日之爲帝國南方作戰大基地、是以意義極爲重大、況菲島之資源、如肥沃之土壤、豐富之農產、鑛產、（特麻銅、鐵、鉻、均爲特產）、更具無盡藏之海產物等、此地理方面、極占優越之性、故爲完成戰爭、確立共榮圈、實具重大價値、亦實菲島獨立菲島發展之絕好條件、以其既占天時、更獲地利、果再具人和之妙、前途益不可量也、蓋菲島全國民、此時果濟冥過去、諒解帝國眞意、自覺東亞自己之使命、清楚何利何害、堅固不偏不党、舉國一致、鐵石團結、以不撓不屈之決意、努力建國大業、則菲島國將來、想像足知、實爲千八百萬民衆之幸福、且近日勞雷爾大統領來日出席會議、聽其宴會時、所致答辭、曾云、『戰爭如不完成、大東亞共榮圈、亦不足確立、菲島獨立、將不可得而實現也』、實屬至言、竊云、『如爾及菲島國家前途之休戚、則勞雷爾一身之生死、實各鴻島之微、不足論也』、今日菲島新生獨立國家、果已踏進堅實之第一步是以菲島民衆、果能明瞭本統領主張之決意、緊密與日本協力貢獻於戰爭之完遂、與共榮圈之確立、菲島國地位自不難蒸蒸日上、民衆福祉、亦必益形增進也、以菲島爲眞友之余、藉此機會、謹祝福其光榮之獨立、新禱今后之發展也、

不堪美國壓迫　國民奮起建設新國

西田健氏談述菲島情勢

【新京】菲律賓共和國、於十四日宣言光榮之獨立、爲亘多年呻吟於美國壓迫下之菲島人、莫大喜悅也、距今七年前即昭和十一年八月、於横濱正金馬尼剌支店在職之現新京支店支配人代理西田健氏、談當時之美國壓制情形、與菲島獨立之喜悅如次、

余向馬尼剌赴任之翌月、至大東亞戰爭勃發之前年昭和十五年一月、亘四年半、即昭和十一年九月恰當選舉大總統、奎松當選爲大總統、歐斯梅尼亞爲副大總統、爲開始獨立準備之時也、長年於美人壓制下之菲島民衆、對美國歡滿的獨立豫約、頗感懷疑、美人對菲島人之差別待遇頗甚、吾等亦頗憤慨者也、例如於馬尼剌海岸一帶爾島美人街、不許菲島人居住、即其實例也、又外國貿易固不待言、國內產業、幾乎皆由美人獨占、而對菲島與以少數薪水、車輛以汽車爲主、一般菲島人、並不愛乘汽車、知愛用此處之馬車、因此、菲島人關於獨立、頗疑美國之眞意者、爲當然者也、余赴菲島時、菲島政府之國產獎勵、國產愛用運動之熱烈運動、頗呈活躍化、此等亦不依賴美國、可謂爲自立自營之民族的運動、而脫離美國之羈絆、又美國之對日宣傳、亦極端惡辣、日本人之各種企業、亦受種種制約、例如農業工業、林業、以憲法上之障碍、漁業以漁業法、逐次加以壓迫、發展甚不可能、美國雖行反日宣傳、然親日菲人亦頗多、日本商社之顧問辯護士、國立大學教授、律師等、透過關係民衆、尤能庇護日本人、爲進日本國之房間、二位令郎、一名曰黑木、一名曰本鄉、並於日本人小學校讀書、余赴任時、出版『依頼日本』一書、政治、經濟力倡與日本相提以謀菲島之繁榮、因此頗被美國當局注視、終於免去國立大學教授之職矣、又此次菲律賓共和國首班之勞雷爾氏、原爲大審院判事亦爲一位親日家、擁東京帝大法學博士之學位、其令郎由日本陸士卒業、爲奎松大總統之侍從武官、又美議會提出親日政策諸難決議文、其所述對達巴奧之自己見解、同時、達巴奧在住之日本人、對菲律賓發展、非僅無何等脅威、且日本人對達巴奧開發、產業上、與以多大貢献、始終與日本人相提攜以爲共存共榮之效果、如斯與日本提攜之必要也、今爲菲島識者、認爲當時即有之喜悅、昔日豪華之住宅、今無一美人居住、處所達之美人街、今爲東亞民族街而發展中、東洋人之東亞、殆爲吾等幾千年來待望者也、亦爲菲島人多年待望者也、今日菲島人之喜悅、果然實現矣、

御下賜內帑金　救助日鳥取縣災害

張總理大臣談話

【新京】拜受此次皇帝陛下宸慮東滿地方水害並日本鳥取縣下震災害、而下賜內帑金以資救助諭旨之張國務總理十二日參進、帝宮、奏陳災害情況並敬謹陳謝賜救恤金、

十三日、政府對東滿地方水害、以武部總務長官名義、向三谷總省長、對鳥取縣下震災害以王駐日大使向日本政府、分別傳達此旨、

【新京】關於對鳥取縣震災及東滿地方水害御下賜救恤金、張國務總理謹話如左、

今次皇帝陛下對東滿地方水災害、及日本鳥取縣下震災害、以救恤之宸念、降下下賜內帑金之旨、十二日、由宮內府大臣、接受傳達御救恤金之後立即覲見皇帝陛下奉奏東滿地方水害之狀況後、恭謹退下、拜察陛下、軫念時局之政務及民情、叡慮週到、澤及八荒、拜察御心、唯有惶恐感激而已前者日本鳥取縣下發生震災、御心廑注親邦國民之身、此次乃降下御救恤金之旨、此實陛下御示與親邦相共甘苦之御心也、帝廬深宏、易勝感激、吾等國民奉拜此可感之帝慮、克服一切困難、愈與親邦一心同體、益致力完遂戰爭、以期奉副帝旨焉

奮闘出荷現地報告

不顧病軀率先出荷　張老農殉身農民道

握第一號交易票微笑而逝

【開原木澤本社特派員通信】反映苛烈之大東亞戰爭於必勝誠敢之新決意下開始之本年度蒐荷工作、日益熾烈化、全國不斷呈現愛國之美談多數、而此等美談中、更有一段不顧病弱之軀挺身出荷戰線以死誠獻蒐荷第一號交易票之一農夫悲愴之實事、此誠爲臨死實踐農民道之好個蒐荷實談、與聞者以萬深感激、即當開原縣蒐荷工作方將開始之本月一日午前二時許、在塞風吹來之開原縣交易場一隅停有一輛似焦待蒐荷開始之時間中之大車、然距收買開始時尚有數小時、此一輛大車頗使交易場職員深懷不審、趨近視之見一病弱老農夫呻吟車上、乃即時帶來交易場事務所、加以濕意看護之下幸得意識轉爲明白開口即問（交易幾時開始）（我之大車尚在否？）初問訊時、氣力不足尚呈喘息、稍停之後又談述左記之情形、即該老農夫開原縣東柏道人、名張白光、二三年前與其子雲光等、於和樂家庭中過活、不料其子雲光因事外出、一去不返、使一家一時大失所望、清齡女士是時乃敢然躬行農事、其公公張老農見女人之身、尙如此日夜不斷努勵、況身爲男子乎、既有如此悲愴之覺悟、遂決意睹死支持病軀、幾經昏倒、終於完成蒐荷準備、而清齡適聞巡回而來督勵時局講演、對戰時大東亞戰爭之强力講演、深爲感動、伏於病床之張老農又受清齡女士安慰之下、遂決然決心爲蒐荷之第一人、故當出荷開始之第一日、於前日夜半、即趕出大車、然夜中寒風甚勁、彼因極度衰弱、力頗不勝、遂於抵交易場同時意識陷於不明而行昏倒、聞此可悲之詳細情形之交易場職員諸人悲愴且熱烈力行實踐農民道之張氏一家的鬥魂、深爲感激、乃即時經係員爲辦完交易場一切手續、是時張老農之病軀、只餘最後之微力、猶右手握住出荷第一號交易票、面浮微笑、已成不得歸者、縣公署爲報酬以死殉於農民道之張老農之靈、近將與以表彰、

農民奮起早期出荷

大車二千餘輛作總動員

【開原木澤本社特派員電】當於蒐荷戰線各縣而開始總進軍之秋、結集全縣官民協力、警備增產蒐荷決戰休制、舉至大成果者、乃四平省之重點縣開原、該縣於客年度雖一部罹旱害、但亦超其境域、而於本年挽回客年之失敗、以完縣增蒐、且向縣下各屯村派遣宣傳班、以期時局認識之徹底化、宣傳早期出荷重要性、並作成蒐荷計畫表、以麼細農民責任感、一方、決定大車之計畫的配車方法、除縣內五處交易場外、尤增設臨時收買所三處以期輸送距離之可及時短縮化、結果、予蒐荷方面以至大好成績、自本月一日開始蒐荷以來、總觀上二日至今之成績、雖僅旬日、但其蒐荷率亦突破擔當量之二倍、每日可有大車二千數百輛赴交易場、此實較前年增加三倍因此縣側的震驚作戰、而愈昂揚之士氣縣下各村屯、在村屯長總指揮下、以圍勵農民出荷意識、實施對此縣、協和會、興農合作社、益更加一層昂揚農民之自願的奮起、而表彰成績優秀早期出荷者、一方、揭示成集團出荷表、以向縣公署提出、而奮勵增產出荷之必至之注目、

滿載農產之出荷大車

市民熱烈練習菲島國歌

菲國貴婦表示感謝

訪日陸軍最高指揮官

【馬尼剌十三日電】千八百萬菲島民衆待望之獨立前夜之十三日午後、勞雷爾大總統候補夫人、並巴爾加斯行政長官夫人相携赴官邸、訪問菲島方面軍陸最高指揮官於遂行之前、贈呈充滿感謝之手製菲律賓國旗、其次訪問村田大使、亦贈呈同樣國旗、對日本之援助菲島獨立、深表謝意、

一朝有事秩序井然

全國一齊實施交通訓練

爲謀決戰交通機關之合理化與高度活用、並展作一般市民之健步運動、打破現下之交通難、同時確立空襲下之即應有事之交通體制、全國一齊實施交通訓練與本訓練、已自十日於全市開始預備訓練、預備訓練、重要對交通機關從業員之訓練、注力、一方奉天市警察局擔當訓練指導取締、爲養成警察官之統一適正指導力、施行關於交通取締之日常教育、以期訓練目的之達成之萬全、預備訓練於二十二日告終、自二十三日開始本格的綜合本訓練、昂揚一般市民對戰時交通之認識、要請協力戰時輸送、以不要不急旅行並外出之抑制、不要不急貨物之託送抑制、重要物資之運急輸送、健步之勵行、互讓敬愛精神之喚起、交通道德實踐徹底、交通事故之防止等爲主眼、施行對陸上一切、又本訓練中、尙施行空襲下之特殊交通訓練、以期確立即應有事之交通體制、

滿洲在住遺族抵京　蒙受招待表衷心感激

【東京十三日電】滿洲在住遺族、十一日夜安然抵達入京、十二日及十三日午前八時至午後四時向九段之本部第二第三部隊營庭報到、報到處有東京家政學院報國隊、日本婦人會員等、參數奉仕、出勤、收下靖國之編綜、御神饌以及菓子、明信片各種優待祭等、本部側贈與之品物包於大紫色包皮中之遺族報到後、換上衣服以爲人注意等後經觀看至休憩場接待以茶、親切之情使一同衷心深爲感激、然後遺族一旦退回宿舍、再三三五五赴日比谷銀座淺草等、領略久別之故國帝都景色、入夜乃於此度大祭前最後之一夜、

裕民彩票得彩號碼

【新京】第五五回裕民彩票得彩號碼如左、

頭彩（一萬圓）　一三、六八四

〇二彩（三千圓）　四三、〇八〇

〇三彩（千圓）　二五、三四五

〇四彩（百圓十二枚）　五八七三、三六七〇五　五四五一九、五四二八五　五七九九九、一八一六四　三九、一八七、二〇〇七七　二七、三一三、三二一七〇　川九、七五六、五九五一四

〇五彩（五〇圓二十四本）　四二、八八八一四、一三三　三三、七一七、一六九二三　四七、七九五、一九三七六　二九、五四五、四七八三九　一八、四五四、五三七三〇　五九、五六六、四五〇一四　一九、八二一二九、二〇四　五四、一四四二八、五三九　四二、四一二五〇、一八七　二六、七七二四七、八二二　三八、五八三二〇、三四七　一五、二二四二六、六六四

八彩九六、〇五、四一

末彩　四

救護作業

柳澤松一（奉天）

傷並不很重、還應努力、在戰友如此鼎揚聲中、彼赤十字救護看護婦所看護之兵士、其鬥魂越爲熾烈、堅毅柔棲國清潔白的繃帶像徵着白衣天使的溫柔同情心情、滲透於傷兵士的全身、請謝慈看護婦講您兵士在如此溫和的姿相談話中、繼續着救護作業

滿赤展覽會出品之六

徹底撲滅沙眼

舉開預防講習會

爲期撲滅滿洲保健之癌之沙眼科技術保健研究部會、定於本月十五日以本溪湖市爲全國各地、舉開沙眼預防撲滅運動講習會、對一般滿系醫師、漢醫、各學校教職員、各公署保健關係官關于沙眼撲滅講義及關于診療之實習指導實行約三小時之講習其講習會開催之日時如左、十月十五日本溪湖十九日鞍山二十一日新民、十六日撫順三十日撫順十一月九日安東十一日開原十七日錦州二十日四平、二十四日奉天、再於新京公主嶺、吉林、哈爾濱、齊齊哈爾、海拉爾、牡丹江各都市、亦開催同樣之講習會、但其日期尙未決定、

討論國民營養問題

集各權威者舉開研究會

【新京】由決戰下、人的資源增强之立場、關係國民營養的問題、姙產婦及乳幼兒營養對策、爲刻下之急務、於本年度全職上、亦以國民厚生爲莫大的課題、加以協議民生部鑑於國民營養問題之重要性、招集關係各方面之權威者、關於國民營養問題開研究會、以圖立根本的對策、十六日於同部會議室開第一回研究會、此研究會由民生部側大平技監、稲村保健、國厚生兩司長等、關係者側滿大三浦、原、緒方三教授、川上大陸科學院研究官等、及滿鐵企畫部、興農部經濟部等二十餘名出席、對於國民最低生活絕對必要的食品之種類量、及營養的配合、加以研究、對前制定之國民標準食、加以再檢討、及代用食品之加工法等、進行徹底的研究、

駒井教授一行考察古代文化

【厚和十三日電】對古代文化遺跡之和林縣土城址、加以考古學的研究、東大考古研究室教授駒井和愛氏一行、二日赴現地、進行說意調查、近日已收得高大的成果、同地附近、自石器時代有漢民族之定住、漢代爲設成樂縣、設定雲中郡治、北魏時代北方遊牧民之拓跋南下、最初屯都於此處、將此稱爲成樂、更入唐代、設單於都護府、此由古代文獻略推略知、但由今回之實地調查、對右之事實、已被証明、漢魏唐各年代之種類遺跡、凡佔二百平方町之地域、特別由今回發掘之在路碑、判明金時代之無佛寺趾於同地、由此供獻、得知同時代北方民族之動向、此資料實爲貴重、

妙齡少女殉身增產

留遺言『請將農物加以整理』

【牡丹江】於高粱增產讚、豐穫之秋、有一化爲建國增產之犧的少女、『請將農物加以整理』、遺留此一言、十二日午後三時、於牡丹江市滿鐵病院逝世之東滿總省寧安縣太平溝、和歌山縣報國農場之森榮女士（一九）、今春四月爲少女部隊之一人、勇躍抵現地以來、常立於隊員之先頭、對農耕續行驚人之活躍、八月下旬因感冒而臥病、而榮女士卻仍如常人照常赴農場、其盛大貴……加以整理』、對各農場注以莫大新的助力、

無線電

十月十五日（星期五）

晨　七、〇〇（新京）報時、國歌、建國体操　七、三〇（大連）初等日本語講座高宮輝透　八、〇〇（新京）報道彙輯（新京）吹奏樂一、分列式進行曲二、進行曲……外六曲

晝　……

關數關於家庭的防空設備　一、〇〇（奉、哈）經濟通訊　三、三〇（齊齊哈爾）學校放送日語教授實況由齊齊哈爾市公立廣東國民學校中繼　四、〇〇（新京）報道彙輯　四、二〇（奉、哈）經濟通訊（奉天）食料品小賣價格　六、〇〇（新京）學童時間（新京）新聞（奉天）科學講話大豆與其三方面

晩　七、〇〇（新、奉）報時、新聞、告知　七、三〇（新京）中等日本語講座五百木元……

話劇團春秋（齊三作）指導江潮編劇（新京）清唱一、搜孤救孤買關西二、女起解買關……

カブトインキ

虎骨花蛇露　老福順堂　奉天市大南街一段一九四號

內科小兒科專門　長生醫院　院長女醫學士德王芝　院址大連市長生街六二番　電話三四九八二

爲前途幸福設考預防請即計用購沙眼專門藥　明目奇效丹
主治沙眼急性慢性等症　顆粒性沙眼　乳頭性沙眼　瘢痕性沙眼　角膜合併症　睫毛亂生症　沙眼雲翳等
定價上藥共五角　各地藥房均有代售
總發行　奉天市小西街三段三三號　三興藥房

張腦扶陽
八目鰻肝油精荷爾蒙
本品係取古來著名的藥魚、即八目鰻之活性精分、採最新科學的方法所製、至其效力、確比一般鱈魚肝油鯨肝、強大數至數十倍……
各地藥房均有代售
東京市四谷區新宿二丁目　北海道水產工業株式會社

養鷄用器具飼料　滿洲鷄事社　奉天市小西區惠工街三二　電話二一七〇九三

腫脹雙消散

李氏小兒疳藥　鴻春堂出品

老福春堂藥房　哈爾濱道外正陽十四道街
本堂出品四種靈藥全滿馳名
劉氏養血保坤丸　專能調經養血行經腹痛
劉氏樂仙膏　專貼婦女經血
劉氏金丹　專治咳嗽痰喘五勞七傷
劉氏金剛藥片　專能扶陽固精夢遺滑精腰腿痛各等腎虧特別有效
各埠省城鎮均有經售

パイロット　自來水筆

打倒英美完成大東亞戰爭
驅梅內服劑　伯爾子丸　專治梅毒
體毒・冬期梅毒・魚口便毒・瘡毒・胎毒等
十二日份、二十日份、三十五日份
總發行　東京　鈴木日本製藥社

市內版

市民防寒無憂 近將配衛生衣

奉天市公署經濟科、爲講求市民之防寒起見、已籌備衛生衣若干件、已於本月十四日通知市內各區公署來市經濟科、領取衛生衣、配給此票、以便向市民早日配給此項防寒衛生服、

警察局佈堅陣 大批密輸悉被檢擧

協力　聖戰　達成　出荷

於決戰下担負食料增產之偉大使命、及大東亞共榮圈兵站基地之滿洲國的使命、其責任之重且大、乃爲周知之事實、對於仍以自由主義時代的私利私慾、不顧破壞國法、而行糧穀的密搬的人、實不勝遺憾、奉天市警察局爲協力國家、達成出荷使命、內糧穀秘密搬之惡徒等、完全根絕、是以於十三日拂曉四時、動員管下警察官三百五十六名、於全市之要處及各驛張以檢擧之網、至午前十時、押收糧穀達九噸二百六十一瓩、檢擧件數三百五十三件、三百二十五名、內送百九十件、百七十二名、收得若是之大成果、於茲大東亞戰益爲熾烈、大東亞民族之興亡、在此一戰之時、對尚有此等不協力、聖戰完遂之非國民及民族公敵徒輩之存在、實堪慨嘆、

對破獲密輸團三警官 警察局將實施表彰

爲協力政府之完全出荷奉天市警察局決督勵管下各署、強化糧穀之秘密搬入者之取締、茲有三名警察官樹立捕九十餘名之密行搬入者之殊勳、即十一日午後十一時許皇姑署大舍屯分駐所、發見由瀋陽縣方面、以百五十餘名之大部隊進入奉天市內之大密行搬入團、分駐所長蔣警尉補、所員隋警長、邵警士等三名、立急赴現處、以隨機應變之手段檢擧其中九十餘名、沒收約一千九〇〇基羅之密搬糧穀、受此報告之山川經濟保安科長、對于前記三警察官以隨機應變之處置所樹之功績當與金一封、奉天市警察局亦決於最近表彰此三警察官等

奉放局組成慰安隊 赴鞍慰問產業戰士

前此關於後方工作之產業戰士、已由放送局及關係當局主辦下、擧行過數次慰完之夕、對揮盡血汗之工人精神上、實予以莫大之安慰、亦即對國家之勤勞增產工作上之督勵也、據聞於明日（十六日）又由奉天中央放送局組成產業戰士慰安隊、一行三十餘名前往我國鐵都、產業戰士雲集之鞍山做慰問之擧、其中演藝有大鼓、相聲、歌、戲劇、双簧等多種節目督此外更有奉天放送話劇團登台公演話劇、『姊妹』尤爲演藝節目中生色不少、當日自午後八時起並將向全滿中繼放送、屆時實有一聆聽之價値、

市動員科 定期遠足鍊成

秋風四起、疎林凋落、賞心者見之而會倍覺紅葉鮮艷、尤勝三春之柳、是以奉天市公署動員科、擧科官吏擬定於本月十七日（星期日）最

徹底調查鴉片癮者 召各分區詳爲指示

瀋陽區公所當局、爲徹底調查鴉片癮者計、於日昨十三日午后二時、召集各分區長在協和會館會議、屆時十六分區長完全參加、逐次由井上庶務課長、行政課長金萬驛氏蒞席下、對於調查之方策在指示下至三時許閉會

照片　爲瀋市近郊農村副業豬之增產

徹底達成集貨目標 市農物蒐荷推進本部隆重結成

基於農產物蒐荷之完璧達成爲目標、集結官民之總力、促進市下蒐荷情勢之積極並完遂時局之要詞計、奉天市農產物蒐荷推進本部業於十四日午后一時、假市署二樓會議室隆市重擧行其結成式典、屆時由本部長王奉天市長、副本部長之山崔副市長、以及協和會奉天市本部事務長、興農合作社理事長、警察局長諸推進本部參與等及本部附之市署各科長等臨席之下於嚴肅之結成式中、王講堂對所屬有所訓示、本部長並有懇切之致辭、義意深重之本年度農產物蒐荷推進本部結成式、於午后二時半鐘、乃行圓滿告終、

新任警務廳長 巡視日程決定

省新任警務廳長森田貞男氏對奉市管下各警察官廳之初度巡視一事已刊日昨本報茲聞該項巡視已于十四日如預定進行日程如下、

十四日警察局大和署鐵西署皇姑署警備隊、十五日朝日署大東署北關署瀋陽署小西署北陵署、敷島署十六日消防署該日並于局內

開會研討本月 防空實施重點

協和會瀋陽區聯合會書記長尙樹杰氏、爲協議本月防空日、之區民防空施設進行方針、特於十四日午后一時、在協和會館會議室、召開管下各區書記及尙書記長全體出席之下、隆重擧行、國民儀禮後、首由尙書記長說明本次防空日之重點施策、繼由聯合會長代理訓示各區書記指導區民之要旨、然後開始協議、席間對於本月防空日之施設重點、加以萬全之檢討、至午后四時許、擧行鍛事、

强化區政向上 組成日滿兩班赴各地視察

伴隨大奉天市區政强化之要請市署行政科爲該各區公所日滿系行政課長對區務之運營上良多使獻計乃樹立區行政課長外埠行政視察之計劃與組織、觀察期定於月之十八日起至廿三日止、計本市之區行政視察組織、分日系兩班編成、觀察之期同、而地區各異、日系區行政課長五名由市署行政科平辰雄引率之下、赴新京、哈爾濱作實地區政視察、而滿系視察班員計七名、由行政科康鵬官引率赴遼陽、營口、瓦房店等視察處區政也、

瀋陽區配衛生 衣每五戶兩件

瀋陽區公所、經濟系主任松井清一氏、鑑於當此深秋之際、人民禦寒之衛生衣之配給、厥爲當之前務、緣此該區呈請之結果、決定自本日起（十四日）開始配給、但該區內戶口激增關係、決定每五戶配給衛生衣兩件、致各分區配分之辦法、由現地加以裁定、其截止期爲本月末、

謀警官体壯身 强實施建國操

敷島警察署當局爲求屬下警官体質向上並昂揚決戰精神自月之十四日起每日于午間默禱後集合全署人員在署內操場操練建國操一通焉、

澈底金屬收回 召集各商訓示

北關警察署當局、爲金屬回收徹底實施計、於日昨十三日午前九時、召集管內各商店代表者、在本署開會、屆時由劉署長各担當者臨席下、首先由劉署長訓示、逐次由担當者講話、對於金屬回收之意義、參加者三百餘名以擧行矣、

遙足東陵衛、狩獵此以作鍛錬之旨公吏錬成、而為向体位增高計、由事務官大田氏引率下遙足東陵、並特補給旅費金四圓、及發給日本酒每人一合、以此促進全科人員踴躍參加、

★★★★★ 爲檢討勤奉隊成績 開南滿地區懇談會 ★★★★★

國爲協力親邦聖戰、及戰后增產之達成我計曾創設國民勤勞奉公隊、自該隊成立實施工作以來、迄今收到予期以上之卓越成果、刻下南滿各省、爲檢討康德十年度各地區之國民勤勞奉公隊之成績計、決定於十月十八日起、亘兩日間、在錦州市擧行奉天、安東、錦州、熱河四省之康德十年度國民勤勞奉公隊實績檢討地區懇談會、致周時我奉天省出席者已內定爲潮川省勤員科長、內山事務官、平松技正、中川事務官、協和會省生部吉野青少年科長、奉天市、太田事務官、瀋陽縣潤島副縣長等、

菓子組合 開聯合會

奉天省菓子商組合聯合會、於本日（十四日）午後一時、假奉天商工公會會議室、開催聯合會之協議會、審議戰時下、菓子之價格、及菓子原料、並且企業之整備、配給之機構、及今後對於菓子之配給圓滑等項、加以嚴重檢討、

期小荷物事故防止 通令各驛設置相談所

滿鐵總局爲謀戰体時制下的小荷物輸送事故防止、取扱事務手續圓滑、並其他一般密運計、業協議安遼、通令奉天、新京、安東驛內所轄各驛設立事故防止相談所、

鼓舞區民儲蓄熱意 擧行儲蓄慰安大會

以國民儲蓄運動積極達成、深合政府之要望而深爲模範之本市小西區公所、刻下爲鼓舞全區民儲蓄熱意之熱意、並對儲蓄運動實積之貢獻員及一般勵行儲蓄之家庭等、興表慰問之外計、擬定於本月下旬、假亞洲電影院、擧行區民儲蓄慰安大會、屆時以雜耍、電影、話劇等娛樂節目、慰安區民、豫卜屆期、必有一番盛況

未名之死（之三）　秋瑩

記得是我在出張東滿的前幾天。聽說他在患病不知在怎樣一種情緒下。我卻在晚飯後走進是有一年時間沒有去過的末名家中。那個時候他正躺在炕上。臉色極壞的不好。但我知道他是有病的。又偏偏他的神病哥。他說他也是很痛苦的。……

意大利古建築

瑪茲爾里門　羅馬周圍之城門。多仍是兩千年前故姿。此爲東南面一門。倡爲水道設施改築成凱旋門者。今附近小屋成群亦頗與人今昔之感。

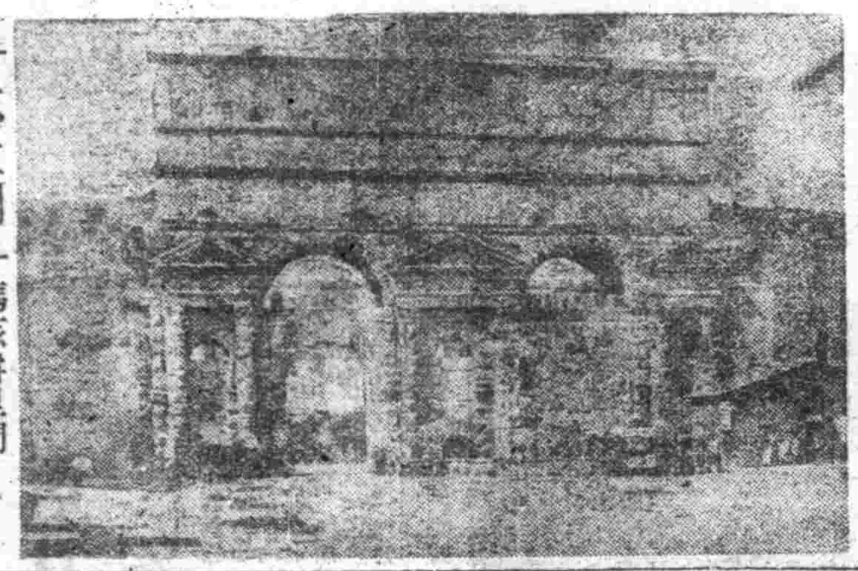

美財政 赤字高築

美國之財政年度。係由七月起至五年六月末止。羅斯福大統領最近發表一九四三—四四年度歲出入之實績如左

實績（一九四一年—一月）　豫算

	實績	豫算
歲出	六〇〇億弗	五九〇億弗
歲入	二二〇億弗	二七〇億弗
赤字	五八〇億弗	三二〇億弗

軍事費實況

最近一九四二—四三年度歲出實績中之軍事費。及其內部詳細分析。…

	一九四二	一九四三	一九四三	一九四四
武器彈藥費	四三、〇〇〇		六六、〇〇〇	
給料及其他	一五、〇〇〇		二一、〇〇〇	
軍需工事特設費	六、〇〇〇		二、〇〇〇	
其他軍用建設費	八、〇〇〇		五、〇〇〇	
武器貸與及其他	五、〇〇〇		六、〇〇〇	
計	七七、〇〇〇		一〇〇、〇〇〇	

新兵器 猛虎號戰車

此猛虎號戰車最新式德軍秘密戰車。德國每週新聞影片。於最近。曾介紹此「猛虎」戰車之實際威力。…

南方建設譜 畜產業突飛猛進（續）

黃牛之質及數量俱爲南方之最優秀者。其中尤以印度牛爲黃牛中心。…

皮革生產交易

皮革工業。從來即以黃牛爲主而今日以水牛皮爲原料之生產。亦漸見活潑。…

獸充醫學校擴

…

離騷作者的商權　陸福金

…

胃腸保健法

…

"改善展覽會" 德發明界一創擧

…

珍聞 菜蔬藥片

…

無題　張依偉

…

廣甯莫春

小苑留春計已遲。…

化痔靈 痔瘡便血 肛門病良藥

此藥主治內外痔瘡脫肛便血…每盒二元　製造本店奉天城內…　李郁生寄廬

東亞大旅社　大連市浪速町三番地　電話㊁五六八四番

日滿人適用旅館　親切、清潔、便利

日滿專家　家畜診療所　吉野町　獸醫師井沢一郎　電話2-1415

百發百中・永久根治・神效秘藥　京城 都藥房淋藥

痰喘咳嗽一服除根

本藥當治無論如何難症之痰喘咳嗽、亦必使其除根、誠名藥也、原料係以高貴藥材所配製、基於學理、以東西兩洋醫術之最高技術、而精製綜合之藥也、故不特苦於長年慢性痰喘咳嗽等病者、服之自奏神效、即急性之目下患病中者、祈購買服用一服立刻便可除根、使咽喉轉佳、其樂陶陶、而本藥治療時、決無變成肺炎、肋膜炎、肺結核等惡症之虞、是以博得佳譽、

註冊商標 龍角散

患左列病狀者、即祈服用之

龍角散適應病症

定價 全國藥房皆有出售　總鋪 東京神田區…藤井得三郎商店

撲毒丹 瘰癧・鼠瘡特效藥

只以內服 無論輕重 當日見效 一服即愈

招請外埠代理來函接洽特遇從優

總批發處 奉天城內 濟生製藥所　製造場所 王德藥店

新生菲島已至黎明

繼續抗爭可歌可泣 打開桎梏獲得自由

前田正實陸軍中將菲島建國談

【東京十三日電】馬澤蘭、征服菲島迄今、已經四百二十年、此間菲島民衆、或爲西班牙虐政所苦、或爲美國魔手翻弄、而猶忍屈有之屈辱、爲獲得獨立、不斷抗爭、及至近日、果獲其積年願望而獨立矣、是以菲島全民衆歡欣之狀、足以想像而知、距今八年前、美國因已通過[illegible]、馬克推菲島以十年後許菲島獨立、是以彼時全菲島、歡喜雀躍已達極點、然而冷靜思之、[illegible]

[illegible]大業、則菲島國將來、想像足知、實屬千八百萬民衆之幸福、且近日勞雷爾大統領來日出席首相歡迎宴時、所致答辭、曾云、『戰爭如不完成、大東亞共榮圈、亦不足確立、菲島獨立、將不可得而實現也』、[illegible]實屬至言、繼云、『如願及菲島國家前途之休戚、則勞雷爾一身之生死、實爲菲島之微、不足論也』、今日菲島新生、獨立國家、果已踏進堅實之第一步是以菲島民衆、果能明瞭本統領主張之決意緊密與日本協力貢獻於戰爭之完遂、與共榮圈之確立、菲島國地位日不難蒸蒸日上、民衆福祉、亦必當着增進也、以菲島爲與友之余、藉此機會、謹祝福其光榮之獨立、新歸今后之發展也、

不堪美國壓迫

國民奮起建設新國

西田健氏談述菲島情勢

【新京】菲律賓共和國、於十四日宣告獨立、[illegible]西田健氏、[illegible]與菲島獨立之喜悅[illegible]如次、

[illegible]舉大總統、李[illegible]當選爲大總統、[illegible]菲島民衆、對美國[illegible]的獨立[illegible]美人對菲島人之差別待遇[illegible]

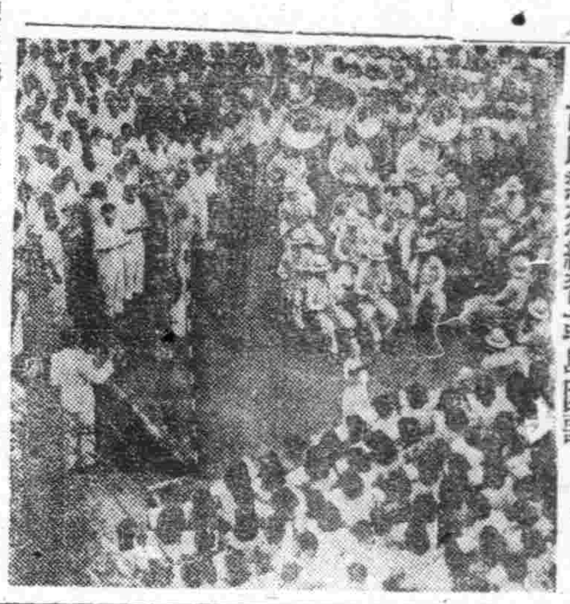

市民熱烈練習菲島國歌

菲國貴婦表示感謝

訪日陸軍最高指揮官

【馬尼剌十三日電】千八百萬菲島民衆待望之獨立前夜之十三日午後、勞雷爾大總統夫人、[illegible]訪問菲島方面陸軍最高指揮官[illegible]

滿洲在住遺族抵京

蒙受招待衷心感激

【東京十三日電】滿洲在住遺族、十一日夜安然抵京[illegible]

一朝有事秩序井然

全國一齊實施交通訓練

爲謀決戰交通機關之合理化與高度活用、並振作一般市民之健步運動、打破現下之交通難、同時確立空襲下之交通體制、[illegible]

裕民彩票 得彩號碼

【新京】第五五回裕民彩票得彩號碼如左、

頭彩（一萬圓）　一三、六八四

〇二彩（三千圓）　四三、〇八〇

〇三彩（千圓）　二五、三四五

〇四彩（百圓十二枚）　五八七七三、三六七〇五、五四五一九、五四二八五

〇五彩（五〇圓二十四本）　[illegible]

末彩　四

徹底撲滅沙眼

舉開預防講習會

爲期撲滅滿洲保健之沙眼、[illegible]十月十五日本溪湖、十九日鞍山、二十一日新民、十六日撫順、三十日海龍、十一月九日安東、十一日開原、十七日錦州、二十日四平、二十四日奉天、再於新京、公主嶺、吉林、哈爾濱、齊齊哈爾、海拉爾、牡丹江各都市、亦開催同樣之講習會、但其日期尙未決定、

御下賜內帑金

救助日鳥取縣災害

張總理大臣談話

【新京】拜受此次

皇帝陛下宸慮東滿地方水害並日本鳥取縣下震災害、而下賜內帑金以資救助、謹旨之張國務總理十二日參進、[illegible]

[illegible]皇帝陛下[illegible]

不顧病軀率先出荷

張老農殉身農民道

握第一號交易票微笑而逝

【開原本社特派員通信】[illegible]

奮鬪出荷現地報告

農民奮起早期出荷

大車二千餘輛作總動員

【開原本社特派員通信】[illegible]

滿載農產之出荷大車

各屯村派遣宣傳班、以期時局認識之徹底化、[illegible]

妙齡少女殉身增產

留遺言「請將農物加以整理」

【牡丹江】[illegible]

救護作業

柳澤　松一（奉天）

滿赤展覽會出品之六

無線電

十月十五日（星期五）

[illegible]

討論國民營養問題

集各權威者舉開研究會

【新京】由決戰下、人的資源增強之立場、關係國民營養的問題、[illegible]

駒井教授一行

考察古代文化

【康和十三日電】對古代文化[illegible]

虎骨花蛇露　老福順堂

長生醫院　專門小兒科　內科　電話三四九八二

明目奇效丹　專門沙眼用　請購預防　投考幸福　前途

強腦扶陽　八目鰻肝油球　ヤツメホルゲン

養鷄用書籍飼料　滿洲雞事社

腫脹雙消散

李氏小兒疳藥　鴻育堂出品

老福春堂藥房　哈爾濱道外正陽十四道街

本堂出品四種靈藥全滿馳名

劉氏養血保坤丸　劉氏鶴仙膏　劉氏金丹　劉氏金剛藥片

各埠省城鎮均有經售

パイロット　自來水筆

驅梅內服劑　伯爾子丸　專治梅毒

總行　東京　鈴木日本製藥社

國兵檢查成績良好
壯丁熱誠可嘉
徵兵官孫上校發表談

【撫順】市本年度壯丁檢查、於十月一日起十日間、在中央國民優級學校舉行、已經完畢、結果成績非常良好、當局之指導有方、市民之認識時局之緊切、本年度國兵合格者計一六〇名、勤奉隊合格者六〇六名、勤奉隊免除者七七名、共計參加者八四三名、因對防疫地區之搭連陸軍、約一五〇餘名仍未行檢查、預定於廿七日檢查、對此次國兵檢查、徵兵官孫上校發表談話如左、

自從本年八月開始、在第四徵兵區內各市縣徵兵處、所檢查之壯丁、認爲其素質及精神、十分良好、皆由於指導者指導良好、訓練有方、市方責任者深資可欽可佩、於此檢查期中、對志願者除認爲合格者外、每日檢查完了時、必有五、六名向徵兵官懇求、希望入營、其中如大山縣壯丁、實屬難得、經檢查認爲不合格、而該壯丁要想請求、連續三日間之懇求、而終將志願達成、始行合格、尚有安仁區壯丁受驗者、總數不過三二名、而合格者竟能超過半數之多、由此觀之、撫順市青年對國兵之認識徹底、將國之意氣昂揚、實有高尚之模範、聖戰之必勝、大東亞之完成、可指日而待也、

配給木炭
須持通賬購領

【撫順】縣公署實業科依生活必須品、十月份中之木炭、面向縣民配給、其配給方法如左、

一、配給數量

日系一戶一捆（但滿系需要者、須出頭到縣、申請依生必通賬受其押印）

一、配給番號　日系七四番、鮮系五二番　滿系三八番

大量需要者、配給所及配給數時、配給票由縣經濟股發行之、之外

撫順城警察	三〇捆
菓子商組合	四〇捆
飲食店組合	五捆
撫西街洋服店	八捆

經濟會事務局擴充
置重點於對滿華系各對策

【大連】關東州經濟會之新發足、以十二月一日關總會同一意趣下活動、以期擴得大連商議事務局之再編擴充問題、由於行方有至大的關心、將來以州經濟會全產業部門結成一體而爲強力的經濟總力結集機關、以協力官方各政策積極的施行各般的事務及事業遂行的飛躍增大、且以現行六課制根本的再加以改革、其廣泛地之例分爲總務、業務、企畫之三部制、而以現任職員制度之向此種方式轉換、但以會員之色別中三分之一以滿系業者占有、十名內外再增員爲百名內外、於此關係、對此方面之事務由多數滿系局員當事業上亦有必要之關係、關於此種實践委員會選出、順發密繼續二千四百名、但因其人數之故、預定於十二月結成工作班、向縣下各街村會實踐活動、以期獲得集團出荷之實績、乃如下列

（一）工作日期、由十月六日至十六日、

（二）工作地點、縣下二十六街村、

（三）工作人員、三浦事務長以下各職員委員計十五名

（四）工作要項　1、村工作本部運營狀況、2、交易場設備狀況、3、各分會有力者之斡旋、4、早期出荷及脫穀狀況、5、屯實踐委員會狀況、

（五）工作方法、1、於分會之屯實施行腳工作、2、屯有力者及大農之訪問、3、村工作本部連絡及屯事務所組織活動狀況聽備及研討、

放演防空影片
宣傳防空施設知識

【鞍山】協和會市本部、鑑於決戰之情勢下、對我大空之防護是有積極之必要性、所以今爲使各分會及義勇奉公隊青少年國、國婦、各職域分會徹底周知防空施設爲計、於鐵西新盛、電影院上映防空影片、以期國對防空之徹底認識、

螢石增產強調週間
錦省呼應政府盛大展開

【錦州】政府對可爲生產鋼鐵、輕金屬副原料之螢石既已制定康德十年度螢石緊急增產實施要領、今次基於該要領、經濟部編發日滿商事等乃行共同自本月始至十一月止兩月間、亘各礦山一齊主辦螢石增產強調期間運動、省方面呼應政府方針擴大舉開其運動要領如左

一、本期間內、於經濟部大臣指定之滿山實施之（包含浮游選礦物）

二、設定各指定礦山之生產別生產數量、以期達成此目標

三、獎求民生部勞務司、與農部糧政司、專賣總局、勞務興國會及省縣旗各機關之協力

四、期間滿了後經濟部大臣對成績優秀者之礦山授予特別增產獎勵金、此外於年末對成績特別優秀者經濟部大臣予以表彰、

斷然達成出荷量
縣召開農產物出荷會議

【鐵嶺】茲當大東亞聖戰時基於日下秋收季節、本縣境內、爲完成割當量之出荷、使各縣民認清時局、打破所有一切障礙、實爲我民形成一體、成優秀農業戰士、乃於月之八日大詔奉戴日、意義深遠之佳期、召開農產物出荷會議、由錦州省實業廳長臨席之下、參加者有縣長、副縣長、關係各機關首領、各警察署長、各街村長、協和會事務長、以下各分會主事、等八十餘人、是日午九時舉行、至午後五時散會、根據既往之經驗、及於新的覺悟、結集官民一體之總力、充分無寬周交換意見、以期挺身於蒐貨目標之斷然達成、而應付國策之負托、會議要綱如左

（一）農產物出荷對策要綱（二）出荷報國運動實施要領（三）農產物出荷宣傳化工作要領（四）大車管理及糧穀暗流出防止各事件

協議會務興革
國婦支部開役員會

【營口】營口國婦支部爲謀婦女精神向上、會務運營強化計、國防婦人會營口市支部有鑑於此、特於月之十二日午后一時許、召請市下各分會長約三十餘名、由韓庭主事臨席之下、於東興國防婦人會部開役員會、席間關於會務與革向上事宜、有所協議、茲將其會議要點誌如下、

一、飛行機獻金募集之件、

二、軍事慰問金募集之件、

三、會務運營強化之件、

街村行政
綜合監查

【彰武】本縣爲謀街村行政事務之一元化起見、於九月二十三日起、至十月七日、十五日間、由縣長吉野敏夫氏任監查、使縣內各科股長全部對於縣下彰武街萬化村、雙林村等、實施綜合監查、結果成績極良好、滿全縣、爲期一時之盛、

縣本部編成出荷工作班

【四平】縣本部當局、爲完成本年度本縣出荷割當量之完成計、由縣下有力者及關係者、組成出荷工作班、向縣下各村屯實踐工作、由本部指導股長、督勵工作本部、及屯各班、開展工作、以期出荷之實績、縣下工作本部、及屯之工作各方、業經……

活用冬季遊休勞力
動員科及業者間協議對策

【撫順】市公署勤員科爲事業終末期中、目下對移動防止及研究整理之對策、近來曾招開福種業者協議、因爲從來之終末期（冬季）、當市之雇用者、特別對於土建及窯業關係之遊休勞力者、約一萬數、事業者對此解消其所屬關係、於冬之期間、實無人道、並毀失了責任及良心、因之失職業之勞動者、以致職業、於自然中形成社會的移動、如斯補救、將整存季、事業之開始、各事業者對勞力確保、而形成不當的競爭狀態、大部分爲依存於前狀態、勞動者之變化、實爲不正之手段、故今後依適宜的勞務管理及過去實情之影響等、鑑於現態並調求勞務對策之適當方法、市勤員科今同於終末期之計劃、明春關係之勞作、或於各季內、將從等收、容納向家庭內生產方面期勞力之活用、並由立生活之保障實、於此之際合、市之各團體亦期有所解決、與事業者以積極的協調態度、將作保存、銀行方策、

開通國高
舉開體鍊大會

【開通】省立國民高等學校長陶文化、與山下副校長、熱心教育、致諸生成績向上、各界好評、該校於十一月九日、午前九時開催體育鍊成大會、蒞會者總務科長、實業科長惟木科附縣總隊長、保安股長、弘報股長、地方士紳學校師生、商民人等、二千餘人、隆重舉行、於國民儀禮後、首由陶校長致以開會之辭、各生有條不紊、勇氣昂揚中競技展開

加•盟•銀•行
九月份業務概況

【營口】加盟銀行九月份之業務概況、存款爲三千六百二十二萬六千元、比較前月之三千四百三十八萬七千元增加一百八十三萬九千元、放款三千八百六十四萬四千元比前月之四千三百四十一萬一千元減少四百七十六萬七千元、手形交換所交換額九千八百〇六枚、交換金額二千二百三十八萬〇九百十五元六角九分、比較前月之二千八十三萬七千二百六十九元三角九分、差額一百五十四萬三千六百四十六元三角五分、

徹底避難所掘築方法
市本部召青訓生舉行掘試會

【營口】協和會市本部當局鑑於決戰體制下、擔任國民防空避難所之重要、爲此、爲達成擔任後國民應有之赤誠使命、急促市民徹底掘築之避難所、已對於防衛當局確立與否、實屬重要、縣此、爲達成擔後國民應有之赤誠使命、急促市民徹底掘築之避難所、已業誌本報、爲期市民各隣組徹底掘築方法便利起見、特於月之十二日午前十時許、召集青年訓練所生、實施避難所掘試會、由石田指導班長、陳徐、位部員等出席指導之、努力於該市本部院內舉行掘築模範之避難所工作、並研究掘築便利之方法、以期屆時指導各隣組、並於月之十三日午後二時許、召集管下各區分會長等全體約三十餘名、關於掘築之方法有所講習和見學、

檜後青年精神煥發
普三學堂運動會之盛況

【普蘭店】普蘭店會第三學堂長孫鵬氏、青年有爲幹練多才、手創該學堂以來、迄今四年有餘熱心經營成績昭著、且對於大東亞決戰重大時局之下、徹底了解意義引導學生熱心奉公、遵從初年之前途誠屬可期、向爲各界欽佩不置茲於日昨、大詔奉戴之八日舉行第三回、秋季運動大會由午前七時起、首先舉行國民儀禮次即開始競技、並有第一第二兩學堂道德會青鍊團男各學生參加者甚衆、步伐整齊精神煥發其運動種目、共計午前午後爲四十六回各皆精采可觀、尤以其中之教練體操爲甚佳、來人唱彩不已掌聲雷鳴直至午後四時、始三呼萬歲圓滿閉會矣、

慈光學校
舉開學藝會

【四平】當此大東亞決戰之下、本市私立慈光國民學校爲期昂揚國民生活之改善、及增強出荷、國民防衛思想之徹底以盡檜後教育之使命茲於本月十日、開催第四回學藝大會、並使在學學童登台露演時局劇、檜後赤誠表現無遺、國務民願之熱覓充

興農金庫成立完竣
各界參加下舉行披露宴

【開通】縣中央銀行、自九月一日改組後、孫支店長關輝理、以不眠不休之精神、從事整理開業、當時因忙於公務、未能行披露宴、日昨於經宴飯店、舉披露宴席該會議會者副原副縣長、王審判官、根縣務科長、譚實業科長、三田理事長、松本特務股長、岳警長、劉站長、郭校長、李局長、陶校長、士紳、開催郎誌會、首由孫支店長訓話興農金庫意義、及主旨、要望於縣關係者、週雨出潤、以完國策、而使增產、語詞透徹、聽者動容、滿場歡悅、均有感深彙銘之勢、將來與農業進、大有一日千里兼期待、

汽船海的守護
神舉行勸請祭

【大連】汽船會社爲海上太平並祈船航行之守護神社對神靈及社殿造成中最近業已完成、於十五日午後七時舉行勸請祭、十六日午前十一時舉行鎮座祭、

南方建設譜
畜產業突飛猛進（續）

黃牛之皮及其供爲南方之最優秀者。其中尤以印度牛爲黃牛中心、次爲爪哇牛及蘇門答臘等。水牛之多產地之暹羅。而黃牛皮水牛之繁殖。因與日本內地要緊密之主要原因並行關係、南方農耕民當因而育成所有畜產業。

皮革生產交易

業經營。收以戰爭之遂行力而對軍事輸送將有莫大貢獻殊堪期待。

次要之重要問題。爲皮革工業。從來即以黃牛爲主而今日以水牛皮爲原料之生產。亦逐見活潑。於爪哇由〇〇〇〇兩皮革會社。除能充分供給當地消費外尚能供給其他地域。〇〇擬當南方皮革之交易。爪哇、蘇門答臘、馬來、緬甸等軍政地域內。蒐貨擔當業者。〇〇以下已達十三處之多。担當當地消費。軍需。對日。輸送等重要責任。其他於爪哇羅洲。蘇門答臘。馬來有〇〇有緬甸〇〇皮革會社擔當之。

獸疫醫學校擴充

生產力之飛躍的擴充。爲完遂今後南方畜產之使命於是有科學的畜產知識之普及向上。遂成爲絕對的要件。關於此點戰前荷蘭亦曾以乙種學校資格於爪哇之波吉爾設置獸醫學校。每年約招二千名。學生以養成獸醫。其後先、波吉爾獸醫學校。教育當地人。廣育收其效果而今在日則收容〇〇名學生。於軍政關係者並日人教師之下致力養成獸醫師及畜產技術者。今後更將於南方軍政各中心地。設立初級。高級醫學校與有畜農業之擴充得〇〇〇之絕緣解開始生產。於是全南方之乳粉自給自前以外關於居住之向教徒及其他民族之傳統習慣所需之食肉由家畜。綿羊。山羊。豬等。已得充分確保又荷蘭會輸入澳洲之綿羊着手改良羊毛種。而於今日亦能節節奏效。頗堪爲之往日大本營許可濟。

陳林格先生輓詞

李省三

論交垂五十年。憶津水同遊道義相規他山卜築朝夕過從。一旦遽歸離鄉酒招魂兩行淚。享壽逾七旬歲看白頭老婦久

離騷作者的商権

陸　漏倉

（摘錄）

珍聞　菜蔬藥片

在戰時下。爲了蔬菜的保存。與應用便利。乃是極重要的事。爲此。德國一食料保存所。極力研究。今已研究成功。直將蔬菜加以乾燥之法。使乾燥粉末。保持維他命不減少。行企業分析。據本年度植物性食品組成。以其中研究。製造小丸藥片。每顆分。能乎於藥劑之際。每一小片乃內含之藥品。……

無題

張依佛

廣甯莫春

胃腸保健法

我們一日三餐所食的食物。此等食物中被消化的部分。經過食道而入於胃。由於胃液與水分共被吸收。而供給全身各部之需要。此即胃之生理作用。也就是普通所說的消化作用。胃與人體的關係如斯重大所以我們對他必須加以十二分的保護。然後健康的體格方可豫卜。茲將保護胃腸應注意的事項分別寫在下面。

一。飲食必須嚴守定刻和定量。宜戒除食和零食的習慣。以使胃能得以休息。俾不致過勞而衰弱。

一。食時充分細嚼而後嚥下以使胃之消化吸收作用。得以順利進行。

一。食物之近腐敗者。切不可食。忌過快。過甘極熱。

一。發愁不可進食。暴飲暴食充傷腸胃宜速免之。

一。起床後不可進食。宜飲白水數杯。經一小時後方可朝食。

一。養成刷牙的習慣。每日實行不可間斷。飯前飯後必須漱口。

一。多食鮮果多行運動均有益於消化。

一。睡前不可食物晚飯不宜過飽。

一。飯後不可作劇烈運動宜緩行散步十數分鐘。

"改善展覽會"
德發明界一創舉

際茲決戰階段之回。德國。現在極力獎勵生產增強及勞動力之隨保。其收得之成果。深爲驚人。軍需生產當局更加一層努力增強生產計。遂行揭收公佈勞動者技術改善及簡易化之規程。藉以喚起勞動者之奮作精神。以資確謀今後技術之進步。

最近德國勞働戰線指導者。會員爾特拉博士。提倡開催「發明改善展覽會」。其中深有多數之品物。具有現代技術革命之創意。

於開會之際。宜需相。阿爾貝爾特修貝爾氏以及政府。首腦部之多數要人。均曾參加。

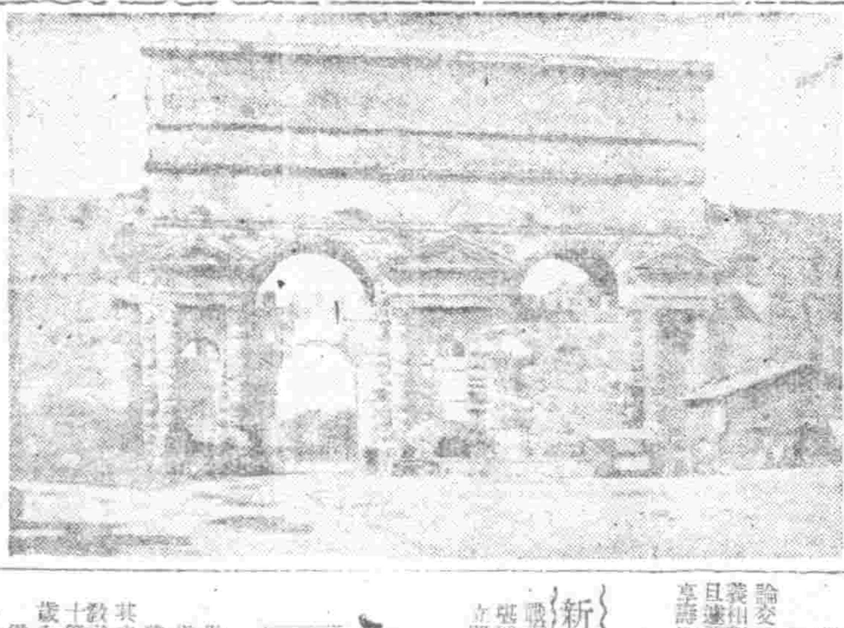

意大利古建築

瑪茲爵里門　羅馬周圍之城門。多仍是兩千年前故姿。此爲東南面一門。但今附近小屋成建。與八今昔之感。

美財政赤字高築

美國之財政年度、爲由七月起至五年六月末止。羅斯福大統領、最近發表一九四二－四三年度歲出歲入之實績如左

	實績	豫算（一九四一年一月）
歲出	八〇〇億弗	五九〇億弗
歲入	二二〇億弗	二七〇億弗
殘餘赤	五八〇億弗	三二〇億弗

其赤字之實績與一九四二年初頭所發表之大體豫算數比相較。歲出額實增加二百十億弗。歲入增加五十億弗。歲出之增加。大體爲因軍事支出增大所致。歲入之減少則因增稅之遲滯。

爲補赤字之大部分。爲依公債之增發。而行調節。一九四三年六月末之國債現在額。總計爲一千四百五十億弗。與前年度比較。增加六百八十億弗。

軍事費實況

最近一九四二－四三年度歲出實績中之軍事費。以及其內部詳細分析。雖無正確之考證。然依羅斯福今年一月十一日之數據。則可窺悉其與新年度豫算。同時發表之昨年度實行豫算數。頗爲近似。此與一九四三－四四年度軍事費弗算相比。有如左列

（單位百億弗）

	一九四二－一九四三	一九四三－一九四四
武器彈藥費	四三〇〇〇	六六〇〇〇
給存及其他	一五〇〇〇	二一〇〇〇
軍需工業建設費	六〇〇〇	二〇〇〇
其他軍用建設費	八〇〇〇	五〇〇〇
武器貸與及其他	五〇〇〇	六〇〇〇
計	七七〇〇〇	一〇〇〇〇〇

由右表中觀之一九四三－四四年度之武器彈藥費。及其他諸費目。與一九四二。四三年度相比。有激增之勢。反之軍需工業及其他軍用建設費目。而有激減之傾向。美國關於此點曾有種種之議論。

如斯。美國關於一九四三－四四年度將新建設費削減之事大體可看出證軍需生產設備之建設已達頂點。然其原料資材之不足。對此亦不無莫大之關聯焉。

總之。美國之軍費。逐月激增。今年度之豫算爲一千億弗。年末之赤字。諒可突破二千億弗。

新兵器猛虎號戰車

此戰車爲德軍最新式優秀戰車。德國每周新聞影片。於最近。曾介紹此『猛虎』戰車之實踐成績。優點如下。速度較速。方向轉換靈便。裝甲厚。裝有大口徑砲。堪稱世界最強之戰車。輪體較寬。能涉險路。當此戰車突擊堅固房屋時。驟生破裂立即倒塌。房屋上段之顛落而擊。與戰車毫無危險。足證此車砲塔等之堅固也。

紀念未名先生

未名之死

之一　秋螢

記得是我在出張東滿的前幾天。聽說他住患病不知在這樣一種情形。我卻在她底家中。那個時候他正病在床上。精神雖然還不好。但我知道他是帶患病的人。那時談得很高興。他談他在東滿到過許多地方。燃燒起了我的熱烈的情緒。以後便會好的。……

[illegible]

痔瘡便血　肛門病良藥　化痔靈

此藥主治內外痔瘡脫肛便血常習便秘肛門裂肛及乾燥刺痛結瘍生瘡瘙癢等症用此藥有不可思議之妙驗治國藥房皆有出售如有不便請函向本店郵購…價格每盒二元

製造本店奉天城內東關街　李郁生寄廬

東亞大旅社
大連市　敦賀町二番地
電話②五六八四番

日滿人適用旅館　親切、清潔、便利

吉野町二九　歯科醫師　井沢一郎
電話2-1415

三滿號家畜診療所　豫防注射其他一般

京城　都藥房淋藥
百發百中・永久根治・神效秘藥
罹患年久的淋病與婦人病
晴噴好評

痰喘咳嗽一服除根

本藥爲治無論如何難症之痰喘咳嗽、亦必使其除根、誠名藥也、原料係以高貴藥材所配製、基於學理、以東西兩洋醫術之最高技術、而精製綜合之藥也、故不特苦於長年慢性痰喘咳嗽等病者、服之自奏神效、即急性之目下患病中者、祈購買服用一服立刻便可除根、使咽喉轉佳、其藥陶陶、而本藥治療時、決無變成肺炎、肋膜炎、肺結核等惡症之虞、是以博得佳譽、

注册商標　龍角散
患左列病狀者、即祈服用之

全國藥房皆有出售
東京神田區豐島町　株式會社藤井得三郎商店

撲毒丹　瘰癧・鼠瘡特效藥
只以內服　無論輕重　當日見效　一服即愈

適應症
專治男女瘰癧、鼠瘡、火瘰、氣瘰、初得頸項及胸腋間生長疙瘩、大者如斧小或軟或硬或膿或痠、日久潰破流膿流水久不封口、爛於前胸串於全身腫水淋漓、一切瘰癧鼠瘡皆能治之

藥價　十付十六元　廿付卅元　卅付四十元

招請外埠代理來函接洽待遇從優

總批售處　[illegible]藥房

代理店：新京大馬路　義和藥房　外城代理

盛京時報
發行者 康德新聞社 新京特別市中央通四三號
發行所 康德新聞社奉天支社 奉天市大和區閘田町九號
報費 每月一圓六角 每份七分 廣告每行 國內每週二十二字(六圓) 長期另議

近將撤退 駐伊蘭之英軍

【伊斯坦堡十三日電】伊蘭議會、在五日之秘密會議席上、決定要求英蘇兩國軍撤兵、據德黑蘭廣播稱、依英蘇伊蘭三國協定、近將撤退英國駐伊蘭之一部、

日本海鷲果敢攻擊 敵屢執拗蠢動卒蒙巨創

【南太平洋方面○○基地十三日電】敵對布根維勒島之日本陣地連日實行執拗攻擊、十日晨、復以戰爆連合八十架來襲、同日午後、在同島東方洋上出現十九架但因日本海鷲之果敢攻擊、而擊墜其五架、十一日晨、敵又以戰爆連合六十架之大編隊來襲布因、當時蒙日本陸海軍部隊之猛烈對空十字砲火而擊落其爆擊機三架日方損害極為輕微、

東久邇宮盛厚王同妃兩殿下由宮中御退出 於東久邇宮邸御前 ——諸務諸電送——

感激日本皇室殊遇 樞軸提攜完遂戰爭 廷孟大使披瀝誠摯決意

【東京十三日電】此次訪日之緬甸特派大使廷孟氏、十三日午前十時半於宿舍大東亞迎賓館、與記者團會見、發表如左之聲明書中、除述及對日本皇室、殊遇之恐懼感激、及緬甸國以緬甸人永與英國鬥爭之結實、在日本之支援下、具現多年之宿望之獨立之感激外、更以大東亞共榮圈確立之東亞安寧、唯一方法之確信率直披瀝緬甸與日本並肩樞軸國互相提攜邁進戰爭完遂之決意、聲明要旨如左、

畏蒙天皇陛下、賜以拜謁、捧呈緬甸國民感謝之國書、實不勝恐懼感激之至而尤畏蒙殊遇難忘者也、回憶過去以與英國特有之關係、緬甸國民之一部、多數撒謊、英國文明之高度性、及其自以為能率甚高之行政組織、曾一度認為緬甸人所信、英方更乘機聘此為『文明的組織』、然大部分之緬甸人並不甘受外國支配、緬甸人之對英不信、遂漸深刻、因英方雖實行取締緬甸之策或講求懷柔方策、但我等終以為緬甸人之國民精神與武斷的情勢、為一掃英方支配緬甸之良機、一九三九年歐戰勃發、乃對緬甸人『團結吧、為解放的最後鬥爭而準備吧』的信號、英方終老者而度、使緬甸人於對德戰爭援助已方、又提出對緬甸與以自治領地位之約、但一度蒙受苦痛經驗的緬甸人、對於英方之緬甸統治、益形困難、乃毅起猛活動、了關心態度、及一九四一日本與英美兩國斷絕外交關係、英方之緬甸人之輿論、再到了大東亞戰爭勃發、緬甸已全國起義『新生緬甸』之聲、下宣傳、支持日本、關於日本戰爭目的之正當性、喚起緬甸人士、英國即被由緬甸逐出了、緬甸人終於最近恢復了獨立、其特別是立、是東亞安寧之唯一的解決方法、而期待日本帝國軍之最後的勝利、由緊密之個人的接觸所生、來得正確、此神聖之使命、實可謂大東亞共榮圈重要且有力之一員、回青年層於此戰爭、實負有重大之責務、緬甸國民無論於思想、行動及言語上、殆非獨立不可、緬甸人見敗北之決意、緬甸國民、既有過去一年之戰爭經驗、宜當熟知如何對處此等事物、余確信彼等對日本與樞軸國、期待最後之勝利、與以全面的協力也、

與記者作一問一答談

【東京十三日電】十三日之廷孟緬甸特派大使與記者團之一問一答如左、

問＝達成多年宿望、尤其血之反英鬥爭之獨立、日的、顯開緬甸國民之感激、

答＝緬甸國民之感激、與敬意、實舌難盡、然此感激、對日本之信賴、與戰爭協力之誠意、極其國民乃當然者也、

問＝美英熱烈呼號奪回緬甸、緬甸國對此之動向如何、

答＝全緬甸國民、擊碎美英之反攻、確信得以鎮守緬甸、緬甸政府、目下積極的訓練青年層之軍人、以此為基礎之緬甸國軍、確信必擊滅美英、

問＝緬甸國於擁抱諸民族之處、有建國之基調、然此具體的方策如何、

答＝緬甸政府、對撣加集厄等之諸民族、以與緬甸人同樣待遇之方針、關於撣民族問題既已任命委員會、目前努力展開具體策、所謂緬甸個人、加撣人之本質的待遇緬甸民族、即起爾來時乃不過英國分割當時之欺騙耳、

問＝關於緬甸之財政策、不知計劃如何、

答＝緬甸中央銀行、將於十二月一日創設、從來英國掠取政策之結果、經濟部面甚為混亂、積極的活動、

問＝關於文教制策之重點如何、

答＝從來英國壓制之一面現於文教政策、緬甸人徒不過為英之使用人、直無教育之可言、故敬待獨立為機遂行新緬甸人之教育、根本的努力文教制度新教育制度當前之眼目、置重點於技術教育科學教育、

菲律賓已輝煌獨立

菲島共和國今日誕生 大東亞建設益放光明

【東京十四日電】以解放大東亞為目標之聖戰、尚未滿兩年而菲島脫出美國西班牙數世紀之羈軛、今日十四日、堂堂已向世界宣告獨立矣、唯有今日乃大東亞之菲律賓、復歸大東亞之歷史的佳辰、以大東亞戰爭赫赫之大戰果為背景、東條首相由議會向中外宣明之東亞建設宣言、今以菲島獨立為最後、已具現其大要、冠絕世界史之大東亞建設大業、茲將永垂青史、即日本在大東亞建設宣言聲明邁進實現、首由對華新政策展開、斷行返還中國租界、撤廢治外法權、對於新生中國之完全獨立、予以全幅的協力、是不啻日本在華所有權益、毫不存留、於新政權強化育成上、今仍傾注最善之努力、一方、八月一日、允許緬甸由英帝國主義下之桎梏解放、以大東亞建設宣言為基調、而告獨立、次之、對於爪哇蘇門答臘、馬來等南方原住民、與以參政之榮譽、予彼等未來以一大光明此次更應菲島民眾一千八百萬之希望、使沐獨立之光榮、而大東亞建設之根本施策、以菲島獨立宣言為最後、茲劃一階段、今後重點、厥為此等諸國家諸民族之內部的整備、及其相互提攜之紐帶強化、完成大東亞諸國家民族之結集體、建設敵難再侵犯大東亞之確固不動共榮圈耳、對於日滿華泰、緬甸、菲島之國家團結、已喪失支那名目之重慶、唯彼一人、為大東亞叛逆者、甘仰美英鼻息、在大陸之蠢動、而最後乃為東亞人與東亞之大東亞建設戰、就中、菲島獨立之大業、決不由美國之公敵援助、以擊退美英解放東亞之東亞精華而實現、此種事實、必使重慶治下之民眾受重大影響、對於沒落之重慶運命、促進其決定的傾跌當大東亞建設戰第一階段終了、除對菲島獨立、表明慶祝之意、抑亦吾人所特宜重視者也、

日本仗義明如觀火 豈若美國亘數度欺騙耶

【馬尼剌十四日電】在前此第八十二議會、東條首相以『大東亞宣言』向全東亞民族約束之東亞解放、因遂之緬甸新國家之成立、及今新菲律賓共和國之生誕、而果其前言、今菲島人更新歷『東亞菲島』舞台、

菲島、乃在一九一四年之比島獨立法、中美洩播弄之獨立約束者、待迫近一九四六年之獨立期時、則以菲島人猶未有準備為理由、以延期其獨立、然而、事實上之菲島獨立準備、在一八九七年即告完成、故菲島人、未忘憤誠一八九八年一月二十三日成立之菲律賓共和國之美國至軍事的占領後、十八年即一九四六年美國始可依憲士法予菲島人以自治、然而在事實上菲為自治、美國且約束政治上之獨立、制定法律條令、教以自治的訓練、他方則使菲島人以經濟的依存美國、取此商業政策之美國、更在菲島設立學校、然而、在學校則教菲島人以極高貴之消費生活、以期多售美國之消費物資、至此、美國給於菲島、闢一生路、總之、此乃向菲島山間僻地多傳物資之商業政策一手段、買如斯眾多消費物資之菲島人、則須大量向美國輸送砂糖、乾椰子、現在生存之菲島革命勇士、曾謂『吾等於一八九八年執武器戰爭者、非為生產美國必要之砂糖』某勇士、曾自嘆、『美國向菲島投資之二弗二弗乃係砂糖一封度時、即縮短菲島之目中與獨立生命』如斯、菲島漸縮諸美國市場、一方、美國則獨占菲島市場、而禁止菲島人建造工場、獨勝其綿花之主流、一方、則繼續以政治的獨立、他方、則使菲島具經濟的依存、其政策之矛盾、實導入美、且係菲島人獨立後到來經濟的危機使獨立問題相貌複雜化之原因、

＜大東亞戰命與新菲島誕生＞大東亞戰爭之勃發、一舉決解此矛盾而捨却對美依存之經濟、因巴坦、克列西德爾為戰爭之洗禮、促成菲島人為東洋民族之自覺前此、曾處菲島人為第三國人、而菲島之美國人、忝為支配者將菲島之青年驅向戰場、使赴死線、今菲島人記為東洋人、於精神上再建同時為繼續菲島之生存、於必要之經濟自活途上之再編成、在佔領後之軍政下、節節進行、而菲島對美依存產業之最大之糖業、已不為美國生產砂糖、轉為生產國內之汽車燃料、又菲島之食糧增產、今已得輝煌成果、未可自給、尤其美之小麥與罐頭製果已行驅逐、故菲島人之主食物變為米、又舉砂糖地之剩餘增產綿花不羨於美、綿果種之棉花於呂宋島、內革羅島生產、美國擬行建設之菲島工業建設計畫、由日本大修動其紡績工場、及告完成、又製紙工業化學工業機械工業之建設、節節近於完成之域、如斯經濟的準備二十二月之久、菲島無論在政治上經濟上、已均此完成之國家呱呱誕生矣、美國徒高喊四十餘年菲未予菲島之獨立準備、在日本僅以二十二個月、即告完成此乃東洋精神與覺醒民族意織之菲島人徹底大東亞共榮圈建設理念、全面的協力之結果耳、李薩爾以及保尼法修所夢想之菲律賓共和國、在新環境下以不動搖之國家的基礎、於今誕生、由大東亞宣言所序、

英葡協定內容 邱吉爾在下院發表

【斯德哥爾摩十二日電】英國首相邱吉爾、十三日於英國下院發表、關於英葡萄牙兩國政府間所締結之協定、諸島便宜提供之協定內容、此次

第一 英國政府以葡萄牙當局之願望為基礎、維持葡萄牙武裝兵力並國民經濟、提供必要物資並補給、關於英國之援助、即時使發生効力、在兩國間締結協定、但此協定完全屬一時的措置、

第二 大西洋內之商業航路、與以葡萄牙、將一定之便宜、於亞速爾諸島提供、對於葡萄牙政府、已要請矣、葡萄牙政府、亦應諾右要請、允許英國政府以便宜使用之諸條件、

一、關於葡萄牙領土、無論葡萄牙國主權有如何之意味、亦無阻害、

一、戰鬥停息終了同時、英軍完全由亞速爾諸島撤收、

一、且關於歐洲本土維續中立政策、且關於伊伯利亞本島之安全、依葡萄政府之希望以此次之協定、殆無影響、

卑鄙行為令人痛恨 巴德留背叛之真相

【柏林十二日電】因巴德留之意大利政府單獨講和、背信盟邦日德兩國、在九月八日午後五時、由羅馬以巴德留名義公表停戰之前、雖由東亞外長尚對日高大使、德大使房朗反覆確言不單獨講和停戰等、滿備實方面之預報、巴德留之參畫停戰、僅由巴德留及意國王之一部分、故加里里亞外長及一般閣僚、各軍司令官、皆對巴德留一派之停戰交涉、毫不知曉、以午後十時阿德及耳放送局、報告與意大利政府停戰協定成立之際、加里里亞外相、洛爾哥宣傳相等、與對屬化尼通信社、命令至急取消反樞軸之反宣傳、然巴德留恐盟邦德軍由亞得里亞海南下、於使特關於接續改乘英國巡洋艦、於八日午前九時乘汽車自羅馬脫出繼續一路驅向亞得里亞海岸之佩斯加拉、於此乘待期之意大利海軍艦、法西斯黨幹部之不當蓄財謝查議員、投降敵陣、又捷謂彼之施政一個月半之間、最後集於陸軍省之巨萬金銀財寶相當部分、裝十三個皮包、載於汽車、如斯、巴德留八日早脫出羅馬、羅馬八日於事實上乃陷於無政府狀態、故該日總參謀方面之意大利軍司向參謀本部打電話、或參謀長向參謀本部打電話、皆僅為電話係、將校一人亦未在參謀本部、蓋於當日傍晚接無線電放送停戰之布告前、恐不知究竟惹起如何事件、又為連絡歸還羅馬之意大利某方面軍司令官前赴任、由羅馬出發之先、八日午後七時、會見洛亞連陸軍參謀總長、然關於停戰、毫未與以指令、幹部級、早已對停戰交涉相當參與、乃能使意大利艦隊、殆全部未受德軍之襲擊、早已入反樞軸陣營行、預早出以密使命令傳到艦隊司令部之時間、總之、八日午後八時羅馬放送對停戰安排成立之公表日締結之停戰協定、迄八日尚未發表、其理由之一、乃為意大利艦隊之脫出為於秘密中不受德軍之前置錄音者、蓋巴德留於發表之先、十數時間前、羅馬已被放棄於無政府無統制之下而竄走矣、停戰協定成立後、亦未向盟邦表明、設計種種名目之停戰、實為世界史上罕見背叛者、使意大利人深為痛恨、

日機炸馬市 英印軍發表

【伊斯坦堡十三日電】新德里來電、英印軍當局十二日發表、日本軍航空部隊之數架、十一日於馬德拉斯市上空投下炸彈、以致發生損害

猛襲倫港 沈敵船四

【南太平洋○○基地十三日電】日本海軍航空部隊、十日夜急襲暨達納加納島倫需港、冒猛烈的敵之對空砲火、

發表初次戰況 敵東南亞軍司令部

【廣東十三日電】反樞軸軍東南亞細亞軍司令官馬溫特巴與自就任以來、即使緬甸反攻作戰呼聲活潑化、故印緬國境方面情勢、頗值注目焉、據印度廣播稱、東南亞細亞軍司令部、自十二日設立以來、初次發表左記戰況、因今已過季節風之時期、而使印緬國境情勢緊迫化、目下、陸上除有重砲軍之小規模活動外、阿剌干戰線一帶亦有緊張空氣、在過去二日間於此戰線我方喪失飛機二架、

日亟圖航空力增強 科學技術動員體制決定

【東京十三日電】政府以航空戰力之急速強力為目標、對關於日本科學技術之軍官民業急休制加以綜合能率的整備、以其迅速研究成果化為戰力、乃於十月一日之閣議決定科學技術綜合動員方策、為其中樞機關、明示設置研究動員會議並戰時研究院之旨、又於八日之閣議將該官制案附議決定十四日以官報公布即日施行、研究動員會議乃於會長內閣總理大臣、副會長技術院總裁之下以少數之軍官民委員構成、決定關於科學技術之重要研究課題擔當研究員決定等一切之決定等一切之措置、此對運營上所多大之期待、又戰時研究員不只為研究員且為工務員受研究命令、實即對應戰時與樂之國家的要請者、研究動員會議官制及臨時研究院設置在如左

＜研究動員會議官制＞

第一條 研究動員會議屬於內閣總理大臣監督、以當大東亞戰爭之際為達成戰爭目的關於科學技術之研究、阿注國家全力對須急速舉其成果之科學技術之重要研究課題及其解決、決定必要之措置為目的、

第二條 研究動員會議、以會長一人、副會長一人及會員若干人組織

第三條 會長以內閣總理大臣担當、副會長以技術院總裁担當、會員經內閣總理大臣之奏請、由關係各廳高等官及有學識經驗者中受內閣任命

第四條 會長總理會務、副會長輔佐會長、會長有事故時、代理其職務、

第五條 會長認為必要時得出席會議述其意見、

第六條 於研究動員會議置幹事、經內閣總理大臣奏請、自關係各廳高等官及有學識經驗者中由內閣任命、幹事乃受上司指揮處理諸務

第七條 於研究動員會議置書記、由內閣任命、書記受上司指揮、從事庶務、

第八條 關於本會規定以外之研究動員會議上之必要事項、由內閣總理大臣規定

附 則

本令自公布日起施行、

＜臨時戰時研究院設置制＞

第一條 當大東亞戰爭之際、為使從事、關於技術之重要研究、設置戰時研究員

第二條 戰時研究員、由內閣總理大臣監督、關其研究遂行按內閣總理大臣規定者、受內閣總理大臣之指揮

第三條 戰時研究員、於諸務須嚴守得知之秘密、

第四條 關於本令規定以外之戰時研究員的事項、由內閣總理大臣規定、

附 則

本令自公布日起施行、

敵機徒為日軍好餌 兩襲仰光痛遭敗衂

【仰光十三日電】已漸於再待之雨期、將告終了故緬甸之日空軍活躍狀況、亦愈趨活潑化、而張『不使敵機倚近一步』之鐵壁翻翼陣、持多數量之英空軍、仍不時乘日本警戒陣之間隙、頻施攻擊仰光、但惟充日本荒鷲之好餌耳、即九月十日十三日、利用其快速度為行偵察而向仰光飛來之敵双發戰鬥偵察機各甚特P38各一架、咸在瞬間化為日本新銳機『隼』之好餌、在十月八日、雖不敵日機仍思侵犯仰光、而飛來之崑索里迭特B24爆炸機十一架、洛基特P38八架戰鬥機兩架計二十一架之敵戰爆連合大編隊、因攔日本之完璧防空陣未達目的、即告遁走、在其倉荒遁走途中、為日新銳機隼擊墜一架、血祭其崑索里迭特三架P38二架、

爆擊在泊中之敵艦船、轟沈大型輸送船一隻、擊沈中型輸送船三隻、日方全機無一事歸還、

南方報道部長更迭

【○○基地十三日電】南方軍報道部長皆傳中佐、近轉出某要職、後任部長、任命中島鈺三中佐、該中佐於十二日抵任、

各線赤軍稍一蠢動 德即察知講求萬全對策

【柏林十二日電】據德軍前線情報、梅里特波里南方之德軍、十一日亦續行果敢之猛反擊、赤軍據數處丘陵陣地試行頑強抵抗、然德軍日數小時間之激戰後將赤軍第一線據點之丘陵地帶全域完全制壓、赤軍又企圖以戰車隊強襲戰陣而來然仍裡德軍以猛砲火擊退、赤軍對扎波捷、梅里波里中間攻擊而來、激戰後向德軍陣地打入楔子德軍由側面出以猛反擊遮斷後方故赤軍突破部隊遭棄多數武器潰走、於是赤軍之諸略易平原突破企圖、完全挫折、然特翁布信麾下之南部戰線軍猶未放棄克里米尋回企圖、待貝特洛夫麾下北高加索軍之來援、策謀攻勢、齊草欣哥軍、又護經奇爾明海峽向克里米上陸、故德軍當局亦察事態之緊迫已講求萬全之對策、

意大利南部戰 反樞軸側極感困難

【里斯本十二日電】意大利南部戰線之戰況、仍未能為反樞軸軍之希望、急速進展如被頓秋爾諾河及阿塔年山岳地區、依然一進一退、作局地之戰鬥、是以反樞軸軍司令部、十二日發表公報、曾言 過去二十四時間、意大利戰線僅行小規模之砲擊、及偵察戰而已、此外路透從軍記者巴其曾談方面戰鬥、反樞軸軍極感困難、傳報如左、太納莫利西方之英軍、近會與擊德陣地及其補給線是以德軍遭敵小部隊、力行反擊、然渡爾秋爾諾河近因連日豪雨、已然氾濫是以附近道路、泥濘不堪戰車補給車、均陷不堪使用狀態、再從之多葉、故反樞軸軍、必將奪回企圖克服自然之惡條件也、

基輔戰線 仍然熾烈

【斯德哥爾摩十二日電】基輔南北兩面狹窄戰線之激鬥及至十二日、愈益熾烈、如北方特麥雷夫河畔一帶沼澤地帶、已展開白熱之攻防戰、然塔雷亞斯拉夫地區之已達尼爾西岸之赤軍、現在已進至何線、各方均未德確報、僅據路透社莫斯科記者弗巴稱、基輔東方近有有力赤軍推攻此足脅威基輔德軍、然德軍、鑑于基輔戰略之重要性、已決意斷乎死守、其他莫斯科情報、亦承認德軍反攻猛烈、他方赤軍十二日已抵格麥里鄉外岸、但以沂日必展開正式之格麥利市街戰也、

東京都議會 召開本會議

【東京】東京都議會、十二日午後十一時開本會議、因記名推薦而任議長為有馬秀雄氏、副議長為森俊成子、

晚刊本六張

化膿性

脫爾滔淋：於一萬倍溶液中具有殺滅淋菌之能力外更加以不可缺少之消炎、鎮痛二大作用而獲得完璧治淋藥之定評矣 只以一次二片之簡單內服 短期根治淋疾 更用為豫防時得防止淋疾感染於未然也

【包裝】20片 100片 500片

塩野義製藥株式會社 奉天市敷島區協和街三段三號

最短期治療阿早色素劑

塩野牌

脫爾滔淋片

ST—T9

蓋世無雙治梅聖藥

新坦覇爾散

新坦覇爾散係環球馳名之最優秀製劑驅黴效力之超群無與論比為一切臨床醫家諸位所賞用無不讚稱、

主治 本劑治療各期黴毒並由黴毒而起之種種隨伴症狀與豫防克奏偉效、再對於脊髓癆、麻痺性痴呆、回歸熱、由一般黴毒而來之疾患、癩疾、鼠咬症、瘧氣熱、熱帶莓瘡等、奏効更著（文献贈呈）

一號（○・一五瓦）二號（○・三○瓦）三號（○・四五瓦）四號（○・六○瓦）五號（○・七五瓦）大號（○・九○瓦）

製造總發售處 第一製藥株式會社 東京都日本橋區江戶橋三丁目

滿洲第一製藥株式會社 奉天市大和區黎平町第三號

代售處・各地 大藥房 均有

五淋白濁靈藥

特靈伯爾

扁桃腺炎、中耳炎、耳下腺炎、感冒、以及化膿性諸疾患亦確實奏効、一兩日內即迅速下熱、使患者有起死回生之感、誠奏効如神故也。又對於難治之淋疾、內服後兩三日、尿即清澄、病症漸痊癒、決非一般他藥所能及。且對丹毒、敗血症、產褥熱、腎盂炎、膀胱炎、疔、癰、瘰疽、膿皰疹、勃力可靠、無與論比。

片劑 ○・三瓦 二〇片 一〇〇片 五〇〇片
注射液 五%二cc 五支裝 一〇支裝 五〇支裝

製造總發售處 第一製藥株式會社 東京都日本橋區江戶橋三丁目

滿洲第一製藥株式會社 奉天市大和區黎平町第三號

代售處・各地 大藥房 均有

國兵檢查成績良好 壯丁熱誠可嘉

徵兵官孫上校發表談

【撫順】市本年度壯丁檢查，於十月一日起十日止，在中央國民優級學校舉行，已屢誌本報，於九日午后四時、國兵檢查同時告終了，勤奉隊檢查同時告畢，結果成績非常良好，當局之指導有方，市民之認識時局之深刻，本年度國兵合格者計一六〇名，勤奉隊合格者六〇六名，勤奉隊免除者七七名，共計參加者八四三名，尚對防疫地區之搭連龍鳳，約一五〇餘名仍未行檢查，預定於廿七日檢查，對此次國兵檢查、徵兵官孫上校寶山氏發表談稱：

自從本年八月間起始，在第四徵兵區內各市縣徵兵署，所檢查之壯丁，認爲其素質及精神，十分良好，皆素日指導者指導良善，訓練有方，市方責任者深堪可欽可佩，於此檢查期中，對志願者除認爲合格者外，每日檢查完了時，必有五六名向徵兵官懇求，望門興嘆者，頗不乏人，如大山區壯丁袁順成，經檢查認爲不合格，而該壯丁屢屢請求，連接三日間之懇求，而終將志願達成，始行合格，尚安仁區壯丁受檢者，爲數不過三二名，而合格者竟能超過半數之多，由此觀之，撫順市青年層國兵之認識徹底，報國之意氣昂揚，實有高費表之憾，聖戰之必勝，大東亞之完成，可指日而待也。

經濟會事務局擴充

置重點於對滿華系各對策

【大連】關東州經濟會之新發足，以十二月一日繼續舊大連商議事務局之再編擴充問題，由於各方有至大的關心，將來以州經濟會全產業部門結成一體而爲強力的經濟總力結集機關，以協力官方各政策積極的施行各般的事務及事業量的飛躍增大，且以現商議事務局的陣容約六十名爲少再增員爲百名內外而以現行六課制根本的再加以改革，基於內地之例分爲總務、業務、企畫之三部制或以現任部長制使之向此種方式趨變，但以會員之色別爲關係上，對此方面之事務而由多數滿系局担當事業上亦有必要之關係，關於此種傾向最後將考慮其二方策，一、會事務局，直接施行百般事務的一切。二、會事務局，單以指令的企畫的事務局爲中心，實務以既存之任意組的商務會、商工會行之，且在右記之中依選定方法，事務局對著有滿系色者，而以不相違背爲觀念，由關係各方面進行審重的研究之

放演防空影片

宣傳防空施設知識

【鞍山】協和會市本部，鑑於決戰之情勢下，對我大空之防護是有積極之必要性，所以今爲使各分會及義勇奉公隊青少年團、國婦、各職域分會等貫澈防空施設並待機壞十四、五兩日間，於鐵西新盛電影上映防空影片，以期圖對防空之徹底認識、滿全場，極盡一時之盛。

協議會務興革

國婦支部開役員會

【營口】爲期昂揚婦女精神向上，會務運營強化計，國防婦人會營口市支部有鑑於此，特於月之十二日午后一時許，假市內公會堂集會室內，召請管下各分會長約三十餘名，由福既主事臨席之下，隆重舉開國防婦人役員會，席間關於會務與革向上事宜，有所協議，茲將其會議要點實誌如下，

一、飛行機獻金募集之件、

二、軍警慰問金募集之件、

三、會務運營強化之件、

縣本部編成 出荷工作班

【昌圖】縣本部當局，爲完遂本年度本縣出荷割當百分之百，使令既成的國民組織之部組、興村工作本部、及屯實踐委員會運營上，取緊密同一意識下活動，以期獲得集團出荷之實績，乃組下列編成工作班，向縣下各街村工作，其成果頗值期待

（一）工作地點，縣下二十六街村。

（二）工作日期，由十月六日至十六日。

（三）工作人員，三浦事務長以下各職員委員計十五名。

（四）工作要項，1、村工作本部運營狀況，2、交易場設備狀況，3、各分會有力者之努旋，4、早期出荷及脫穀狀況，5、屯實踐委員會狀況。

（五）工作方法，1、於分會之屯實施行與工作，2、於屯有力者及大農之訪問，3、村工作本部連絡及屯事務所組織活動狀況整備及研討。

活用冬季遊休勞力

動員科及業者間協議對策

【撫順】市公署勤勞科期事業終末期中，目下對移動防止及研究整理之對策，近來曾招開種種關係者作重要協議，因爲從來之終末期（冬季）、當市之事業者，特別對於土建政及窯業關係之遊休勞力者，約一萬餘，事業者對此解消其雇傭關係，於冬之時際，實無人道，並喪失了責任及良心，因之失職業之勞動者，爲謀職業，於自然中形成計劃的移動，如斯種情形，係當春季，事業之開始，各事業者期勞力確保，而形成不當的競爭狀態，大部分密依存無順技藝，勞動者之募集，實爲不正之手段，故今般依質的勞務管理及過去實情之影響等，鑑除從來並講求勞務對策之適當方法，市勤員科今回於終末期之計劃，明春雇傭之條件，或於各季內，將彼等敢、容納向家庭內生產方面期勞力之活用，並圖立生活之保障策，於此之機會，市之農地開墾亦能有所解決，之農業者以取植種的協調體產，過行撫順，市結局行使之術區，強行方策，

開通國高 舉開體鍊大會

【開通】省立開通國民高等學校長陶文化，與山下副校長熱心教育，致諸生成績向上，各界好評，該校於十月九日，午前九時開催體育鍊成大會，當會者總務科長，實業科長椎木，科附鄉護警長，保安股長，弘報股長，地方士紳學校師生、商民人等，二千餘人，隆重舉行，於國民儀禮後，首由陶校長致以開會之辭，各生有條不紊，勇氣昂揚中競技展開

加◇盟◇銀◇行

九月份業務概況

【營口】加盟銀行九月份之業務概況，存款爲三千六百二十二萬六千元，比較前月之三千四百三十八萬七千元增加一百八十三萬九千元，放款三千八百六十四萬四千元比前月之四千一百四十一萬一千元減少四百七十六萬七千元，手形交換所交換額九千八百〇六枚，交換金額二千二百三十八萬〇九百十五元六角九分，比較前月之二千八十三萬七千二百六十九元三角四分，差額爲一百五十四萬三千六百四十六元三角五分。

慈光學校

舉開學藝會

【四平】當此大東亞決戰之下，本市私立慈光國民學校爲期昂揚國民生活之改善，及增產出荷、國民防護思想之徹底以盡槍後教育之使命，茲於本月十日，開催第四回學藝大會，並使在學學童登台盛演時局劇，槍後赤誠表現無遺，國沸民騰之熱意充

徹底避難所掘築方法

市本部召青訓生舉行掘試會

【營口】協和會市本部當局，鑑於決戰體制下，槍後國民對於防衛業務應確立與否，實屬重要，緣此，爲達成槍後國民應有之承認使命，急促市民徹底講築之避難所，已經誌本報，爲期市民各鄰組徹底掘築方法便利起見，特於月之十二日午前十時許，召集青年訓練所生，會通避難所掘試會，由石田指導班長、陳除、位部員等出席指導之下，努力於該市本部以期屆時指導各鄰組，並於月之十三日午後二時許，召集管下各區分會長等全體約三十餘名，關於掘築之方法內容事掘築換避之避難所工作，並研究掘築便利之方法，有所講習和見解。

興農金庫成立完竣

各界參加下舉行披露宴

【開通】縣中央銀行，自九月一日改組後，潘支店長副經理，以不眠不休之精神，從事整理開業，當時因忙於公務，未能行披露宴，日昨於館寶飯店，舉披露宴座談會，協會者開原副縣長，王審判官，崔警務科長，謬實業科長，三田理事長，松本特務股長，岳學長，劉站長，于局長，李局長，陶校長，孔郭校長，各機關首領，地方士紳，開催座談會，首由潘支店長講說興農金庫意義，及主旨，要望貯款關係者，踴雨重聞，以完國策，而使增產，諸詞透澈，聽者動容揮掌，均有感激莫銘之勢，將來興農遺事，大有一日千里殊進捷待，

汽船海的守護 神舉行勸請祭

【大連】汽船會社爲內航海上太平並祝船航行之守護神而對神殿及社殿造成中最近業已完成，於十五日午後七時舉行勸請祭、十六日午前十一時舉行鎮座祭、

槍後青年精神煥發

曹二學堂運動會之盛況

【普蘭店】普蘭店會第三學堂長孫鳳貴氏，青年有爲幹練多才，手創該堂以來，迄今四年有餘熱心經營成績昭著，且對於大東亞決勝重大時局之下，徹底了解其意引導學生熱心奉公，造就初年之前途無量可期，向爲各界欽佩不置，茲於日昨、大詔奉戴之八日舉行第三回、秋季運動大會由午前八時起，首先舉行國民儀禮次即開始競技，並有第一第二兩學堂道德會育德書房各學生參加者甚衆，步伐整齊精神煥發其運動種目，共計午前午後爲四十六回各皆精采可觀，尤以其中之教練体操爲甚佳，衆人喝彩不已掌聲雷鳴直至午後四時，始三呼萬歲圓滿閉會矣、

街村行政 綜合監查

【彰武】本縣爲謀街村行政事務之完整起見，於九月二十三日起，至十月七日，十五日間，由副縣長吉野敏夫氏任監查員，並率同各科股長全部監查員，對管下彰武街、胡花村、柳南村、雙林村等實施綜合監查結果成績極爲良好

斷然達成出荷量

縣召開農產物出荷會議

【彰武】茲當大東亞聖戰時局下，對於確立糧穀、及其他農產物自給体制，實爲我滿洲國所負担之重大使命，基於目下秋收季節，本縣境內、爲完成割當量之出荷，使令縣民認清時局，打破所有一切障碍，拋棄私情，官民形成一体，成優秀農業戰士，乃於月之八日大詔奉戴日，意義深遠之佳期，召開農產物出荷會議，由錦州省實業廳長臨察之下，參加者有縣長，副縣長，關係各機關首領，各警察署長，各街村長，協和會事務長，以下各分會主事，等八十餘人，是日午九時舉行，至午後五時散會，根據既往之經驗，及於新的覺悟，結集官民一体之總力，充分無萬閱交換意見，以期挺身於蒐貫目標之斷然達成，而應付國策之負托，會議要領如左

（一）農產物蒐荷對策要綱（二）出荷報國隊結成要領（三）農產物出荷宣化工作要領（四）大車管理及糧穀暗流出防止各事件

螢石增產強調週間

錦省呼應政府盛大展開

【錦州】政府對可爲生產鋼鐵、輕金屬副原料之螢石既已制定康德十年度螢石緊急增產實施要領，今次基於該要領，經濟部礦發日滿商事主辦螢石增產強調期間運動，省方面呼應政府方針擴大舉行，等乃行共同自本月始至十一月止兩月間，且各礦山一齊開其運動要領如左

一、本期間內，於經濟部大臣指定之礦山實施之（包含浮游選礦物）

二、設定各指定礦山之半期別生產數量，以期達成此目標

三、獲求民生部勞務司、與農部糧政司、專賣總局、交通部鐵路司、勞務興國會及省縣旗各機關之協力

四、期間滿了後經濟部大臣對成績優秀者之礦山授予特別增產獎勵金，此外於年末對成績特別優秀者經濟部大臣予以表彰、

配給木炭

須持通帳購領

【撫順】縣公署實業科依生活必須品，十月份中之木炭，而向縣民配給，其配給方法如左、

一、配給數量 日鮮系一戶一捆（但滿系需要者，須出通到縣，申請依生必通帳受其押印）

二、配給番號 日系七四番，鮮系五二番 滿系三八番

三、大量需要者，配給所及配給數時，配給票由縣經濟股發行之，之外

撫順城監獄 三〇捆

菓子商組合 四〇捆

飲食店組合 五捆

撫西街洋服店 八捆

落下傘上部的手縫作業之一 本婦女

家庭

職業婦女們應有的態度

婦女到社會服務，在年近來已經很多了然而普通一般人對於職業婦女這個名詞，好像也熟悉了許多，不以從前那樣覺得討異。

這個轉變將是一個新鮮出產即是內裡人也認爲這是談話的資料，如「某某女職員」不但外表覺得很漂亮，「某某女職員和誰有說兩句話啦」這類的談料終日被同事們談論着，甚至女職員一舉動，都被旬圍所注視，所以有許多女子，過不慣這種環境而對於職業抱着一種消極的態度以致婦女，在社會上仍是佔不着中席地位。

近年來，因爲社會上婦女的足跡，已漸次增多，不但在工作時間內，絕對理頭專心於自己的工作，這樣你可以把整個精神放在自己該作的工作上，自然可以擯卻一切繁雜無謂的閒事了，等到你這一天防牆便休息休息或是有一點消遣娛樂兩使，精神不致外漏這樣子走變每件自己的態度之乎衡，否則，該散事不能隨便應付不但影響別人工作的心緒，就是自己也不適於花你手下結果終於被外人批評論，說重一不況重也就是不端莊不端莊的女子難道說是職業婦女應有的態度嗎。

其次就是待人應有的態度了，既是在一個團體內生活那麼就有當然避免互相接觸關於行公司內有女職員學校有女教員而新聞社亦有女記者出現無論是在那個角落裡，女人都和男人同樣掙扎，爲生活鬪爭所以社會人士也較前理解婦女職業了，這應該說是婦女們的一個福音吧。

但是話雖如此，究竟女子在社會上服務並不是那麼件容易的事，在同性群中活動，本無甚麼困難可言，可是每一個團體都不能僅是女子所以男女同事間很容易惹出絕大的誤會，這誤會的所以釀成固然也是爲男子的神經過敏，可是究其實也有許多是內爲女子的態度過於神秘所致，所以說在這新舊時代交替的時期中作女職員的不能不時刻留神一下自己待人接物的態度。

既然說的是職業婦女，當然這裡所要談的都是有工作的女子了，那麼我可以得到以下的結論，這是中是下的男女的，可是荷不小心，誤付那裡還上流言四處造出許多不自知的謠言，應該在和人們接觸時該怎樣做才算合理，有許多人鬼鬼祟祟的一見男同事的眼上便紅着臉不敢抬頭，甚至鬼鬼祟祟的東閃西避，以低着頭的了不得其實我們仔細一想這是這樣，幾乎感容易引起人的好奇心，那麼你的態度將令人誤認爲希奇可笑。所以這不能不說是對的因爲那樣太過於，如同見鬼人一般其實你有什麼見不起人的事

另外的一種卻是恰恰相反不論在任何人面前都大肆言笑毫無忌憚，不分男女，指手劃腳，表示自己不能光耀的行爲。目的以爲是時代女子可是這樣就更不對了所謂時代女子並不是那麼不知羞恥，時代女子所具備的時代條件，並不是那麼簡單地是由品格，學問知識性情，各方面綜合而成的豈是幾件時髦衣服，幾分散漫精神可以比擬的。

然而究竟怎樣的態度才叫對呢我們可以方，卑的說，那就是讓你沈靜，大方，端莊不做作這樣自然你便會爲人所敬重了。

兒童教育

孩子們的娛樂 要講求合理化

兒童生長到青春的時候，不但身體方面，有顯著的發育，同時，在精神和心理兩面，也都在長成和急劇的變化。心理與精神方面的發達是遠變化不顯著，可是在孩子們少年時代，這些在精神上正在要活動的時候，娛樂的問題，便可算解決了。可是在孩子們絕少這運動機會那麼他們剩餘的力，有秩序的集合他們的父母應責任思量，用什麼方法能使孩子們的空暇消磨，得合於身心的健康。十四五歲的孩子們，都漸漸意識到他們自己是團體中的一個，他們的心裡，便總向於社會化，他們愛好美的外觀同時需要有趣而安樂的家庭，因爲這些可以博到同伴的贊美，可以歡迎他的朋友們，同來享受這愉快如家中應好的地方可以來訪他們的朋友們感到快樂，很有興趣的玩着，經過一次兩次不快樂的事情。

他便把家視爲一個朋友集合所的場所，這是失敗了當然的結果，便是企圖一個戶外的遊戲場所，以免到電影院，或流蕩在街頭，上作些不正當的娛樂，在新的家庭中，孩子們有他們自己的住室，他們自己的東西，即是應有得到分開的處所，至少他們也有屋中的一角，在那裡他是主人，他有權任意招待他的朋友。

青年人都有一種好音樂的癖性，要是希望孩子常在家裡，不妨提倡並且鼓勵這種優美的娛樂，家庭中增進了許多音樂的欣賞和唱歌的技能，要是一間屋子裡佈置簡樸些好樂器，幾張好看的畫，鮮豔的花草都能使青年們感到快樂的每一個暑假裡，我們如果往山上去住幾天，青年人在那裡可以隨便的休息或遊玩都是最好最合理的娛樂或是使孩子們常常約集許多的朋友，在家中開一個讀書會，預備些有趣味書籍，幾件簡易的食物所預備的供給，都要合乎孩子們的心理，這是最要緊的，孩子們的集會宜簡單，而不能使他們生不愉快的觀念，並且不該有多量食物，的供給，要是我們希望他們莊重，誠實，那麼我們該留神，不讓浪費虛榮，接觸他們。

青年們頂愛收集東西，像郵票，圖畫，或者植物標本之類，這種孩子自己可以發展其癖好，也是供他們的娛樂，鼓勵兒童有收集之癖好，這樣他們和他們的朋友們，會感到無上的興味，一種癖好，會引起別種的癖好，小朋友會見之後，立刻大家交換着標本，比較着收集的東西他的效果是很顯明的，對於收集物所獲得者和其他的孩子們有同樣的益處有了這樣的一個有吸引力的家庭，那我們的孩子們就不易被那無意識的談話和酒館的喧笑所引誘了。

孕婦精神溫柔快樂態度

胎兒產生後亦必定聰明活潑

懷孕既是生理上正常現像，姊妹就不必害怕，千萬不要懷有「一生孩子與閻王隔一層窗戶紙」的觀念，因爲懷孕後產婦必須精神快樂，極力避免煩燥恐懼心理（這一層須要丈夫主動的指導）否則對身體及將來臨盆時，都有很大的影響，況且懷孕期間，胎教尤爲重要，如果孕婦精神快樂，態度溫柔，則胎兒產生後，必定聰明快樂，否則生下來性情暴燥。

這一點希望姊妹們格外注意，已婚的姊妹，如果身體健康的，月經是每月必到，經期延前錯後的現像，如果經期不準，便是有病了，需要趕快到醫生處去檢查，如果身體健壯而婚後有連續三個月沒有月經，這種現像，大都是有孕的徵兆，不過也有是因病而三月不見經，這時必須找大夫詳診，假使此時如有些愛吃酸物或極饞，以及身懶，混身發睏，喜愁好睡等現像，那十分之九定是懷孕了。

八九月 應每月查檢

懷孕以後，不必害怕，一般女子，在頭胎懷孕時，往往心慌，這是因爲沒有經驗的緣故，在懷孕期間，必須找個靠得住的產科醫士，每月檢查，到懷孕八，九月時，則必須一週檢查一次，檢查次數愈多，愈無危險。

在懷孕期，最主要的是大便必須通暢，飲食有定時，多食滋養品，無須過度的小心，往往有富貴人家的姊妹們，在懷孕期，終日除飲食自由任性不定時外，每日臥床上，

者並向本市產科大夫和醫院建意，應該以人道爲重，遇到產婦深夜臨產，應立刻趕往，不要以金錢的前提，伸免犧牲人命，懷孕的姊妹們，讀完這篇文字後，要自己檢查一下，自己是否有病，懷孕期生病是能影響生產的，懷孕期胎兒漸長大，可用軟布把肚子包上，可避免胎兒下墜，否則臨盆時，產門較小，就必須用手術割開，才能避免難產。

大意能送掉性命 切忌猛力扭腰

李齊堂的夫人，已經生過三個孩子，這次爲何竟會突然的因產而死呢？原來她最近患有心臟病，懷孕期內，並未注意，也沒有大夫診治。臨終時，懷孕九月，也沒有積極的找大夫檢查，以爲已產二胎，絕不會有危險，於是在這兩種大意之下便送掉性命，還有當地因爲她的孩子用桿打她時，立刻因扭腰過急而震死胎兒，此時電治醫院求救，大概產先沒有接治的原故，竟要二百元至四百元的出診費，使李家無力請來，那時如果立刻施救，或者不致死去。

醫院大夫請想

爲社會服務的目的就是錢嗎？見死不救是多麼可惜！

所以希望孕婦的家人，必須與可靠的產科醫院，接洽妥當，必須得到他們「一請立到」的允諾，同時自宅如無電話，必須與距自家最近之友人或商號說妥，以備深夜臨產時，立需醫生前來，此外如在家生產臨產的用物，以及多日的額外的滋養，紙張，紅糖藥品等物，以及……千萬注意

對身體榮養裨益極大

馬鈴薯

普通所說的「土豆子」，他在我們日常生活的食上實占有相的地位，不僅吃的時候適合口味，就對於身體的榮養上也有很多裨益，並且也是我國所盛產的東西，所以他的價值也就可想而知了。

「鈴薯」雖然比甘諸內所含的水炭素量較少，可是却富有澱粉質，凡是在食物中所含澱粉質最多的莫過於馬鈴薯所以作澱粉，製造業者的唯一原料，就算是他了。

「馬鈴薯」唯一的特長，就是無論氣候好壞都能得以豐收的，並且其種法又極其簡單，不像米麥等那種東西，如蒙大氣的影響生產量就因而減少，所以在此非常時局之下，代用食糧的功用極爲甚大。

「馬鈴薯」含有維他命尤對於腳氣患者更有益處也含有蛋白質，和無機質可是這種榮養成分，在近皮處最多，至於其內部，則所含量極少一般人往往都是先將馬鈴薯的外皮剝掉後再吃，像這樣雖然是較比不去皮衛生一點可是無形中便把可貴的榮養成分拋棄了所以我們最好在吃土豆子的時候，只要將他洗淨，然後煮，這樣就很合乎衛生了，最要緊的就是千萬不要食用已經發芽的土豆因爲其中含有毒質的成分假如吃的時候也務須必將發芽的部分剔去才好，不然就會有中毒危險。

家庭教育的意義與重要

普通的小孩生來雖有種種不同之點然大概是相彷彿的，飢則哭，喜則笑，見好吃的東西就伸手去拿，見好看的東西就伸手去玩。

爲什麼到後來有會怕狗，怕貓有的騎駒馬，有的身體強健有的身體瘦弱有的知識豐富有的知識缺乏有的專斷自己有的體恤別人，有多慈善有的多富變有的成爲優秀國民有的變爲社會敗類，推其原因不外先天稟賦的優劣，與後天環境及教育的好壞而已，若從小受了良好的家庭教育，雖生來怕貓怕狗長到大了也敢騎駒馬，雖生來不甚強壯到大了也會健康，若家庭教育不好，小孩本來不怕某種物大了會怕的，本來身體強健的大了，會瘦弱的至於知識之豐富與否，思想之發展否良好習慣態度之養成與否，自然也以家庭教育爲轉移。

所以裴斯塔洛齊先生曾說：「家庭教育者，人類教育之基礎也」，若基礎打不穩固，健全的人格就不容易建造了。家庭教育是何等的重要。

誰負家庭教育的責任？當然是父母，譬如說「爲母親的應親自教養小孩，不可假手於人，否則祇以寫好兒，而孺無共念與慈愛之心，多種惡果將由此而生」，爲父親者亦當盡其教養小孩的責任，否則亦有弊惡」。這是說，對於其時不良家庭所下的實卽，同時也可以顯示父母對於家庭教育的不可忽視。

教養小孩固然是父母的職責，但亦不可當小孩現狀的下離，而惜情然爲之必明瞭其心理，現在現代的父母親怎樣教養，否則嬰之，實害之所以凡負養子女的責任者，可不研究家庭教育。

肥皂渣的利用

洗臉或洗衣的肥皂渣剩了一小塊或小塊時要把他收集到一起，放些水到火上去燉黏了，凝到一起，凉了，仍然變成一塊使用起來非常便利而且經濟物質節約的今日裡主婦們不妨試一試。

小常識

柳條包舊了時候

柳條包舊了的時候有礙美觀，按着下面方法便可以一點不受損失的恢復過來，用相臘和成濃鹽水，用刷子沾水用力的刷，然後用清水，洗淨晒乾便可以的。

國際劇場 奉天市 紅星 顧蘭君 領銜 上海銀星旅行劇團 徐莘園 李英 蒙納 傅威廉 以下明星二十影人合演 一代名伶 大破黑貓盜 今日特別隆重貢獻 十月十三日起二十一日止

三十姊妹 裘素秋主演 燕京公司 十五日至十九日 電話五·三三五

凌波仙子 中聯公司無上佳片 李麗華 顧也魯 主演 下期 愛 人 十三日至廿一日 城內中街 電話四·三六三三

學府風光 華公司精緻巨片 韓蘭根 關宏達 主演 下期 愛 人

凌波仙子 中聯公司無上佳片 李麗華 顧也魯 主演 十三日至廿一日 奉天驛東路 電話二·三七九一

學府風光 天樂 城內大南門 電話四·二一八二 十三日至十五日 下期 爲誰辛苦爲誰忙

夢斷關山 天光電影院 奉公司偉大巨片 周旋主演 十三日至十五日 下期 爲誰辛苦爲誰忙 大西關大街 電話二·三七八二

凌波仙子 雲閣電影院 中聯公司無上新片 李麗華 顧也魯 主演 十三日至廿一日 下期 夢斷關山 北市場 電話二·五三五九

情潮 金城有聲電影院 上海出品偉大奇情巨片 陳燕燕主演 十五日至十八日 下期 良心復活 大西關大街 五斗居

盤絲洞 光明電影院 燕京公司出品由舞台京劇搬上銀幕第三部巨片 黃玉華主演 十三日至十五日 預告 本院當劇榮聘相家族公演 十五日至十七日 協和劇團 城內鼓樓南 電話四·二一八八

月經不順 閉經期障碍 阿備司經片（武田製） 調經藥品，今無不以女性荷爾蒙爲最有効，然斯種製劑，往往有力價不均及須注射等等缺點，今如有劑於斯，力價均一藥性緩和，且由內服而奏卓效，誠吾人所深望者也。武田製人造荷爾蒙劑，即應此要求而問世，需斯劑者，曷不一試。（包裝）100片 500片 各大藥房均售

奉天東方書店 開業五週年紀念！酬答各界讀者們舉行秋季大減價一個月 由十月一日起至十月末日止 凡購本版書外版書一律八扣 日語書·雜誌一律九扣 新版書介紹●數學專家 孫祝耆先生著 學生良友 升學·投考·課試·的標準書 ○預備投考學者們的練習手本○ ○準備升學生徒們的參考書籍○ 成功之代數 全書一冊（四百四十頁）定價四圓五角特價三圓六角郵費免收（購滿五十部以內三元二角）（購滿一百部者特價三元） 門類分析 講演學理 事例繁重 解題詳細

東亞新醫學公開 世界的新發見 最新醫術、不要藥物器械、慢性頑疾必治、通信科講座、失學青年在家中即日可修業、漢文講義書、修業證、開院資格證理學療士名譽及理療學醫師醫學人體解剖圖、理療練習一個、悉贈呈規則書贈送 日本大分縣上直玉局縣ケ丘九區 日本理科醫學專門學院

双龍化積膏 特製三腎丸 虎骨膏 熊油膏 筋骨疼痛 胃腹腹痛 婦女血崩 精關不固 神經衰弱 手足拘攣 半身不遂 陽萎精弱 四肢麻木 五積六聚 經血不調 夢遺白濁 淋濁疝氣 腰腿痠痛 腰腿背痛 婦女虛寒 腰酸背痛 多年喘嗽 每份價目 陽萎早洩 精神之空 下元虛冷 中風中寒 心腹疼痛 每張價目 男勢疲乏 氣力短促 每盒四圓 一腎 四角 奉天市鐘樓南 德潤堂藥局發行 函購外埠加郵費及包裝費請先交款代金不發

解毒清腸 仁丹 勿忘良藥 益壽延年 清其源者流必潔 腸胃健者體自強 病從口入往往混入毒素 粗心大意難免釀成重病 仁丹數粒 確保安全 強化胃腸 補助消化 清腦解乏 急救衛生